中華民國元年九月四號(即舊歷七月念三日)星期三 第一千六百九十八號 共四大張 售洋二分

時事新報

館設上海英租界望平街一百六十二號門牌 電報簡碼六六六九〇 電話號碼一七八六

佐佐木醫院

本院設滬上十有餘年□□□□□□□□十三號門牌每日上午九點鐘至正午出診下午出診如欲往院者須先診之後始可認此佈 電話一千八百七十六號 院長醫學士佐佐木金次郎 副長醫學士小幡久

秉持丹毒百靈丹

丹染毒陽包治世之功言不謬也 而試之方信本藥房濟世之功言而不謬 藏良方精製醫目還明丸每盒洋一元每料六盒洋五元該丸問世以來試驗萬人無不靈效 鋪設上海三馬路小華園斜對面鼎豐里口便遠埠函購郵局妥速信資自給

本館告白刊例

長行三行起碼第一日每行大洋三角五分第二日至第七日每行大洋二角第八日以後每行大洋一角八分〇論前加倍兩行起碼新聞中縫加半〇短行五十字起碼第一日每字大洋五釐第二日至第七日每字大洋三釐第八日以後每字大洋二釐五毫多則以十字遞加

本館定報章程

預訂全年連郵費七元〇半年四元〇一個月八角或三分郵票三十枚〇日本全年七元〇西洋全年十六元〇如由民局寄洋其寄費須由定報者自付

本報特設介紹律師一欄在第二張第三版閱者注意

蘇州歡迎本報諸君鑒

本報自改良以來材料豐富日見發達足副惠顧諸公之望倘有定報等情請就近向本分館汪錫卿君當面接洽本分館仍設在閶門內東大街崇真宮橋西首坐南朝北門面幸勿有誤

法政雜誌第二卷第二號出版〇〇〇〇

要目列下

論說 論最近之籌款案 論財政部驗契章程
譯叢 少數選舉及比例選舉 雜錄 政治組織之變遷
選 書信之秘密 專件 記事 其餘尚有圖畫
諸目不及備載 每冊大洋二角五分郵費每冊分半

商務印書館發行

共和黨蘇支部啓事

啓者本支部定於九月八日在蘇城海紅坊事務所開分部聯合大會絡絡情誼互商進行凡我蘇屬各縣之分部屆時務乞派遣代表蒞會爲盼

上海商務印書館發行 最廉價 共和國教科書

初等小學校學生必修科 半年三冊一角一

新修身八冊	每冊定價六分對折	三分	全出
新國文八冊	每冊定價一角對折	五分	全出
新算術八冊	每冊定價六分對折	三分	全出

高等小學校學生必修科 半年六冊二角

新修身六冊	每冊定價六分對折	三分	已出四冊
新國文六冊	每冊定價一角對折	五分	全出
新歷史六冊	每冊定價六分對折	三分	已出四冊
新地理六冊	每冊定價六分對折	三分	已出四冊
新算術六冊	每冊定價六分對折	三分	全出
新理科六冊	每冊定價六分對折	三分	已出四冊

初等小學校隨意科學生用書

新圖畫 鉛筆 八冊	每冊定價八分對折	四分	全出
新圖畫 毛筆 八冊	每冊定價八分對折	四分	全出

初等小學校教員用書

新修身教授法八冊	每冊定價一角對折	五分	已出四冊
新國文教授法八冊	每冊定價二角對折	一角	已出二冊
新算術教授法八冊	每冊定價一角對折	五分	已出六冊

以上各種教科書均已付印趕於暑假前出齊 〇〇尚有習字唱歌等書亦已編輯高等科均有教授法統於年內出版 〇〇此項對折爲永久之辦法以爲民國之紀念並於版權紙上注明對折字樣憑照無對折字樣者仍照舊例發行〇對折之書取價□□函加郵費 匯費一切以大洋核算

輪船招商局股東維持會特別通告

啓者本會前承滬上各團體代表及在滬股東齊集青年會研究維持招商航業事宜皆以設立股東維持會公請股東掛號重開大會再選舉爲宗旨大衆贊成已於八月十四號成立通告乃十五號奉大總統令已由交通部派員到滬接洽旋又奉交通部復本會報告成立之電內開本部現派專員赴滬籌商辦法希候專員到日再定舉行股東大會日期以資接洽各等因是今日之情形與本會成立時之宗旨迥不相同辦法自應更易正在籌商間又奉到在滬股東先仲禮邵琴濤君等公函(已見各報)是本會奉交通部電報在前承各股東公函在後自應實力籌商專以保我股東利權爲宗旨誠恐各股東未能週知用特再爲通告本會設在上海四馬路五號樓上凡上海各股東即在本會憑摺掛號外埠各股東即在天津漢口香港廣東福州廈門汕頭等埠各招商分局憑摺掛號如各股東別有偉論請具意見書寄上海本會藉可集思廣益公同討論是爲至幸每日掛號時刻早間九時至十二時止午後一時至五時止星期停掛此告 輪船招商局股東維持會公啓

共和黨本部上海交通事務所遷移廣告

本事務所於九月一號遷至江西路三十號洋房內德律風一千三百十六號 此佈

中華法政大學招生廣告

陽歷九月初四日開學其願入專門部(日班)講習科(夜班)因遠道未及報名投考者准初八日再補考一次

海上名花百美圖出售預約券

本公司散選海上名花色藝絕佳者百名用泰西電法照成像片旋用五彩珂羅版印就百美圖裝飾新奇音容活潑梅粧蓮步雲鬢風鬟或露留情之態或呈含笑之姿化男裝則鬚眉氣概飾武劇則巾幗英雄玉貌傾城手委絕代賚以詩詞加之品評名花有價彼美爭妍於寸心煩悶之時聊以披覽無異與美人相對也五彩洋裝異常華美定價每部洋四元今特出售預約於五百部只收半價以示優待欲購者祈先付價洋即給預約券爲據至陰歷八月底出版期執券來取不悞外埠函訂郵費加一

總發行所上海四馬路第二百零二號 日商書畫大成公司啓

商務印書館 新字典

洋裝布面金字 定價二元四角 預約一元二角
華裝分釘六冊 定價一元四角 預約七角

十二特色

一全書字數四萬三千餘
一增補字典所無之新字
一增補字典所無之新義
一糾正字典註解之訛誤
一朝代疆域制度詳沿革
一年代以民國紀元爲主
一時令季節並載陰陽歷
一科學字皆據最新學說
一繙譯字附註外國原文
一度量衡並載中外比較
一所有實物附精確圖畫
一檢字依筆畫註明頁數

編輯姓名

武進陸爾奎 無錫蔡文森 寧鄉傅運森 海鹽張元濟 武進方毅 嘉禾沈秉鈞 長樂高鳳謙

出版期限

本書自戊申開始編輯歷時五年今春始付手民原定陽歷八月出版今以排校審慎不免稽延時日陽歷九月方可出版欲購預約券者以出版之日爲限逾限概照定價發售

預約方法

預約者請向本館及各分館分售處交清書價即付預約券出版後憑券向原定處取書其無分售處者可用通信預約章程如下
一用滙票者洋裝每部一元四角華裝每部九角(寄費在內)
二用郵票者洋裝每部一元四角六分華裝每部九角五分(寄費在內)
三逕寄上海商務印書館定書處與分館無涉
四定書處收到後即以明信片奉復不寄預約券出版時將書挂號寄奉
五郵票自半分起至一角止二角以上之郵票不收
六寄滙票郵票之信須封固並加挂號
七住址如有遷移務須托人代收不得更改

奉贈樣本函索即寄

民友社發行 美國平民政治

共和黨出版定價七元黨員及官署團體法校批購特別從廉

民友社書籍 財政淵鑑

出版同上定價六元預約三元六角現正發賣 預約不日出書

法國民主政治

出版同上定價一元六角黨員及官署團體法校批購從廉

商法理由書

定價三元官署及法政學校團體特別從廉

以平民政治介紹於各界

對於特定各界抱種種特別之希望遂生種種特別之感情謹分別介紹如左

一敬告行政部官吏立法部議員 此書述美國行政立法之結構與其人類之品質而詳述其人情風俗國凡一切之建設惟諸君是賴諸君爲新造共和之國之政治家所操縱一國政治家之生活又必爲一國之人情風俗所煦沫諸君既爲官吏爲議員則世之所謂政治家也之官吏議員豈有不欲知先進共和國官吏議員之所爲者乎美國之共和政治由美國之人情風俗釀造而成諸君正欲釀造中國之共和政治豈有不欲知美國造政治之原素者乎書中大統領內閣上下議院憲法諸章固爲政治家所注意而如輿論及社會制度等篇所述美國之人情風俗亦不可不洞悉蓋平民政治之精神胥在於此也我國

則省官吏若各司各科若民政長若省議會地方議會 等於是書之州行政州立法行省頗似美國之州政等尤宜瀏覽以資考鏡此本社所願爲介紹者一也

一敬告政黨黨員 前言官吏議員爲政治家政黨黨員則皆候補官吏議員者也即不爲官吏議員亦必以政治爲職任者也美國政黨組織之精巧爲世界所無其操縱選舉之活潑靈敏亦爲世界所無本書第五十四章至七十九章言之甚詳有志於政黨者不可不知此本社所願爲介紹者二也

一敬告教育家 本書述政治機關至詳且盡然所謂平民政治之精神則尤在教育故七十六章以下凡輿論及社會制度等篇皆述美國之人情風俗於以見美國人之和平親厚無暴戾之氣無殘忍之心是一種特質而文學宗教美術等實有以柔之是惟教育家之責此本社所願爲介紹者三也

一敬告公共團體職員暨思想高尚之文學家及青年學子 夫欲陶鑄我國之人民然後可使平民政治之精神洋溢乎全國非地方團體各就鄉里隨時倡導文學家著書或爲歌詞小說隨時闡發青年學子身體力行無以臻共和之盛軌是又不盡係教育家之責此本社所願爲介紹者四也

此四者共和黨出版之意甚般故本社介紹之詞亦不厭其屢 定價七元

寄售處 商務印書館〇中國圖書公司〇文明書局暨各大書莊

民友社啓

本書經共和黨出版以來行銷甚廣凡我國民無不欲以此爲先導之適切於時用固無俟贅言矣抑本總發賣處反復推論美國政治必爲一國新造共和之精…

上海滙源銀行有銀出借廣告

啓者今有現銀出借利息公道祇須的實押件作抵可以函詢隨時成交早晨九鐘至十二鐘下午二鐘至四鐘接洽五馬路十號總經理滙通洋行白

江西瓷業公司駐潯分銷處廣告

本公司於去年在九江添設分銷處生意頗稱暢茂嗣因武漢義起光復之時景德鎮饒州兩廠損失甚巨交易即因之停止今蒙李都督長意調護竭力維持使舊業重興爭光民國現在景饒兩廠一律開工而九江分銷亦已租定龍池寺口店面交易 博雅諸君如欲定製各瓷品請向本公司分銷處接洽無不格外克己也

◎新歷九月四日(即舊歷七月二十三日)第一千六百九十八號◎

(中國郵政總局特准掛號立券之郵件) (明治四十二年三月念八第三種郵便物認可)

●新曆九月四日（即舊曆七月二十三日）第一千六百九十八號

社論

論美人之不足恃（變青）

頃據九月一日華盛頓電。美國宣言。英人爲西藏問題。要求中國將來在藏有所舉動。必先商諸英國一節。美人決不反對云云。記者聞之不禁生無窮之感也。夫西藏既爲我之藩屬。則我國應有完全處置之權。他國固無容喙地也。況英俄協約。亦復承認我爲西藏宗主國。天下豈有宗主國任藩屬有所舉動而必先商諸他國之理乎。則英國爲無理之要求。固已昭然若揭矣。美國苟表同情於我。固當仗義執言以斥其非。否亦當嚴守緘默。不置一辭。今乃宣言決不反對。以見好於英國。國際間豈尚有公理之可言乎。況美國固以門羅主義見稱於世界者也。所謂門羅主義。即一千八百二十三年。美國大統領宣言於該國國會大要謂亞美利加大陸之事。亞美利加人自處置之。非外人所得干涉。夫美洲中。其他諸國。與美國本渺不相涉。尚不容外人干涉。而謂臣屬於我數百年之西藏事事。轉必與英國協商。不知美國贊成之理由安在。雖然。美國之爲此宣言。以記者之眼光觀之。仍與日俄協約有密切之關係。試言其故。按日俄協約。日得南滿與內蒙。俄得北滿與外蒙。然欲得英人之贊同。則不得不以西藏委之英。嗣懼各國之議其後也。遂中阻。及佛首相赴聖彼得堡。後日俄故桂太郎有歐洲之行。乃日皇駕崩。死事英法雖云步調一致。而美德兩國尚未運動成熟。故英公使有不干預藏事之言。（此十數日前見諸各報）而日俄兩國。亦未敢顯然爲蒙古助。乃此數日中。科布多淪陷。俄人出而調停矣。洮南告急。日領竟以中立爲言。南滿火車不復裝運軍火矣。英國對於西藏。又爲此稀之要求。而美人復於此時忽有此絕不反對之宣告。是豈無因而至哉。是必日俄等國。已許美德以相當之利益。而得美德之贊同矣。故美之宣言。直接英之舉。按間接實不啻表示贊成日俄之舉動。吾知德亦將有所宣言以繼其後也。嗚呼外交風雲。頃刻萬變。國際間一以利害爲標準。本無道德之可言。美國此舉。亦何足責。惟昧於外交大勢者。尚日以聯美之言聒我國人。爲可悲也。記者於一月前。曾作有中美同盟問題一篇（登諸大共和日報）即知聯美之必不成事實。然却不料美之變化如此其速也。今國事急矣。語云兄弟鬩於牆外禦其侮。所願國人上下一心。不斤斤於蝸角之爭。而惟外患之是謀。札賚特雖獨立。幸洮南已告捷矣。以三省之力與哲木一盟相抗。烏有不勝之理。科布多雖失。而新疆現方出兵。恢復故墟。亦意中事。再選擇熟外情者。與各國相折衝。三國協商與三國同盟。尚未能聯合現英以巴拿馬運河問題。亦甚不滿意於美。美日之利害。亦多未能一致。操縱離合。非盡無術。是我國或可不致於亡若仍不顧大局。內則以攻擊政府爲能事。外則以聯美爲惟一之外交。行見燦爛之中華民國。爲埃及波蘭之續矣。邦人諸友。其念之哉。

來稿

●論今日整理財政宜先劃定國稅與地方稅之範圍（稅制問題之一）（續）

（共和建設討論會）

甲　從中央與地方之權限觀察之

中央與地方其權限之互爲伸縮。因國而異。從而其財政權亦因國而異。蓋一國有一國特別之國情。欲以他國例中國。未有能善其事者也。雖然。就政治之原則言之。中央與地方之權限固有可爲劃分之標準在焉。其第一。則視國家之政治。取中央集權制度與取地方分權制度。是也。今日東西各國。其政治之組織。一面謀行政之統一。一面又謀地方之發達。固無採絕對之中央集權制者。亦無採絕對之地方分權制者。雖然因國體之異。則有集權分權之分焉。即在統一國。常傾於集權制度。而在聯邦國。則常傾於分權制度。是也。中國爲統一之國家。聯邦國之分權制度自不能援以爲例。顧雖同爲統一之國家。因國情之異。其中央地方權限之廣狹亦因之而異。雖然政治上亦有一原則焉。即在領土隘狹之國。中央之權限極強大。而地方之權限極隘小。在領土遼闊之國。中央尙得行相對之集權。地方亦得行相對之分權也。以中國領土之廣大。就令將來廢去行省制度。而上級之地方團體。其領域之廣。當亦非其他統一國之地方區域所可比。則其保有之權限。當亦視他國有加也。權限既不狹。則地方鍰之範圍亦不狹矣。第二則視地方團體其級數之多少是也。凡地方制度。苟其區域之級數多。則租稅之可劃歸國稅者。必因之而少。苟其區域之級數少。則租稅之可劃歸國稅者。必因之而多。故中央財政權之廣狹。常視地方階級之多少爲伸縮。欲劃定國稅與地方稅。實不能不着意於此也。今試稽各國之地方制度。大率分爲三級。其最下級爲純自治團體。其以上之二級。則一面爲地方之自治團體。一面又爲國家之行政區域。此各國所同然也。（日本之地方制度。其市町村爲純自治團體。自斯以上則有郡及府縣之二級。法國於鎮鄉純自治團體以上。亦僅有府縣二級。普魯士於市町村純自治團體以上則有州郡縣之三級。然其郡僅爲行政區域而不兼自治團體。少此一重之地方稅。則亦無異他國之三級制度也。美國之地方制度。有州郡邑之三級。然皆兼爲自治團體與國家行政區域。與他國稍異）中國當前清時代。地方之最下級區域爲城鎮鄉。自斯以上。尙有縣府道省之四級。使皆予以法人之資格。則人民之負擔地方稅。將至五重。地方之賦稅。既重且繁。則國稅之範圍必因之而大縮小。然此等地方制度。太背乎政治學理。非今後所可長存。此稍有識者之所能知也。以吾黨之見。欲謀國家之統一。與圖地方之發達。皆不可不廢去省制。比閱法制院起草地方官制。省之一級。仍將保存。然府道三級則擬廢去是地方區域縮爲三級。循各國之通例矣。地方級數既縮少。則地方稅之範圍亦必因之而縮小。故前此直省所保有之廣大財政權。必大爲削除。此緣地方制度之變更而相伴而生之結果也。說者謂以我國行省之大。政務之繁。地方費額終不能下於中央。不知處今日國際競爭劇烈之世界。不能不鞏固中央政府之權力。不特陸海軍費。各國皆急激膨脹。且國家採保育之政策。凡經濟上教育上之行政。其所需之費額。皆日繼長而增高。故中央費額終非地方費額之所可比也。今試稽各國中央費與地方費之比例。

國名	英國	法國	意國	美國
年代	一八七〇年至七八年	一八八六年	一八八五年	一八八六年至八七年
中央經費	八七、四二二	一三一、七四〇	六九、二二〇	五三、六〇〇
地方經費	六七、四五一	五三、四〇〇	二七、三〇〇	二一、[illegible]六〇
總額	一五四、八七四	一八五、一四〇	九六、五二〇	七五、〇六〇
對總額百分經費之比例	四三	二八	二八	二八、六

右表以千鎊爲單位

按數年來英德等國地方經費大見膨脹。其對於中央費之比例。或比右表有加。然中國今日之急務則在整理國政。而不在整理地方自治。故地方費對於中央費之比例。宜更在他國之下。「未完」

要件

●前清滬道交存領袖領事公欵案（續昨）

元源　晉益升莊押件　來文濟摺內開　元源莊倒欠庫平銀五萬零二百五拾五兩三錢七分五厘。除陸續收回現銀三萬四千八百七十七兩二錢八分六厘外。尙欠庫平銀一萬五千三百七十八兩八分九厘　押件列後　一通商銀行股票一紙。息摺一扣。計規元一千兩。折合庫平銀九百十二兩四錢零八厘　一業成公司股票一紙。息摺一扣。計規元一千兩。折合庫平銀九百十二兩四錢零八厘　一東方機器冰廠股票四紙。計規元一千兩。折合庫平銀九百十二兩四錢零八厘　以上三項共可抵庫平銀二千七百三十七兩二錢二分四厘。仍短無著庫平銀一萬二千六百四十兩八錢六分五厘　晉益升莊倒欠庫平銀二十七萬六千四百零二兩七錢二分一厘。除陸續收回現銀十五萬八千六百二十五兩一錢五分九厘外。尙欠庫平銀十一萬七千七百七十七兩五錢六分二厘　押件列後　一日輝呢廠股票息摺四十三套。計規元二萬五千兩。折合庫平銀二萬二千八百十兩二錢一分八厘　一上海榨油公司股票六紙。計規元五千七百五十兩。折合庫平銀五千二百四十六兩三錢五分　一招商局股票息摺三套。又招商局規元二百兩滙單一紙。計規元二千兩。折合庫平銀一千八百二十四兩八錢一分　一西門房屋地皮道契二紙。地圖二紙。權柄過戶單七紙。計規元三萬兩。折合庫平銀二萬七千三百七十二兩二錢六分二厘　一新昌票。李平書合同二紙。又期票六紙。計規元二萬八千兩。折合庫平銀二萬五千五百四十七兩四錢四分五厘　一浦口地契執照地圖共三紙。計庫平銀一萬兩。又六月十四日由蔡任帳房補交狄姓杜與董關筋白契一紙　又狄姓收據一紙　以上六項共可抵庫平銀九萬二千八百零一兩零八分五厘。仍短無著庫平銀二萬四千九百七十六兩四錢七分七厘　統計元源晉益升共短庫平銀十三萬三千一百五十五兩六錢五分一厘

蔡任移交項下　各典領存公款摺息計十七扣　萬雲典辦祭費存摺計領存錢一千一百千文（按月八厘取息）　安定典灑掃局存摺計領存錢一百八十一千八百十八文（按月八厘取息）　恒德典又七百二十七千二百七十三文（按月八厘取息）　濟宏典又一百八十一千八百十八文（按月八厘取息）　源來典又七百二十七千二百七十二文（按月八厘取息）　厚生典又一百八十一千八百十八文（按月八厘取息）　元豐典又一百八十一千八百十八文（按月八厘取息）　鎰泰典又七百二十七千二百七十三文（按月八厘取息）　萬昌公典又一百八十一千八百十八文（按月八厘取息）　又五百四十五千四百十四文（按月八厘取息）　德潤典又一百八十一千八百十八文（按月八釐取息）　鎰昌典又一百八十一千八百十八文（按月八厘取息）　萬昌典領右營郵賞款存摺計存錢三百卅千文（按月八厘取息）　鴻裕典又三百千文（按月八厘取息）　源來典又二百三十六千一百三十二文（按月八厘取息）　恒德典又三百千文（按月八釐取息）　厚生典領恤軍款存摺計領存錢三百五十千文（按月八厘取息）　各屬典當領紙共四十二紙　鉅興典借據一紙計規元陸千兩　以上計一包　訂借三百五十萬兩合同全份　四明銀行領借念二萬兩領紙息摺一套　源通銀號領借五十萬兩領紙一紙　裕甯領借四十萬兩票據一紙　裕蘇領借四十萬兩票據二紙　豐裕領借三十萬兩領紙息摺一套　廣洽卿領借十五萬兩　附抵產清摺一扣　與豐地產股分十紙甯豐地產股分三百股六紙道契權柄單地圖七紙押據一紙　以上計一包　官墊三莊款各件　正元莊票一百八十五紙　謙餘莊票十六紙　兆康莊票一百七十六紙　正元莊名下沈季芳道契議據一束　陳逸卿戴嘉寶繳呈帳簿股單洋文帳等件清單一本　戴嘉寶所呈抄帳抄單洋帳等件一束　陳逸卿繳件一束　戴嘉寶所呈股單據一束　以上計一包　津浦鐵路債票六十七張　以上計一包　各商號領存公款各摺　計開　裕甯領存農工商部息摺一扣　耀徐玻璃公司計元二十萬兩領摺一扣　日輝織呢廠計元十萬兩領摺一扣　內地自來水公司計元二十萬兩領摺一扣　日輝織呢廠保借據一紙　會大莊票元二千一百兩一紙　謙順支兆康莊票元壹千三百兩一紙　絹絲公司支兆康莊票元一百五十壹兩陸錢貳分一紙　邢淦記支同益莊票元貳百七拾兩壹錢九分一紙　潤泰支晉大莊票元四拾三兩壹銀七分一紙　以上計一包　楚和匯票一紙計洋八拾九元貳角七分　以上計一包　申報館欠票　十一紙每紙五千兩共計規元五萬五千兩　三紙每紙貳千兩共計規元陸千兩　中外報館保險單二紙收條附　以上計一包　（未完）

命令

●臨時大總統命令（九月二日即七月念一日）

司法總長許世英呈請任命汪庚年署京師第一初級審判廳推事。張景官署京師第二初級審判廳推事。賴毓靈署京師第三初級審判廳推事。呂汝讓。徐九成陳誠署京師第四初級審判廳推事。區樞署京師第一初級檢察廳檢察官。劉瑞琛署京師第二初級檢察廳檢察官。張明哲署京師第三初級檢察廳檢察官。高方潞曇旌石秉鑄署京師第四初級檢察廳檢察官。應照准此令。

交通總長朱啓鈐呈請任命[illegible]源深。于浚年。姚國楨。畢[illegible]湘。楊宗稷。鄭洪謀。權量。黃嵩齡。鄭洪年。丁志蘭。[illegible]尊禕。呂成章。關柏斌。齊之彪。徐中哲。嚴宗恩。徐洪。蔡傳奎。傅潤璋。章錫龢。張恩[illegible]徐輝。爲交通部僉事。應照准此令。

共和黨紀事

本黨昨接黃西支部來函。報告該省各屬部組織。已由該支部陸續派員。分赴桂平兩府屬縣着手組織。茲得永福分部報告。業經開會成立。又興安分部。永甯分部亦已組織就緒。將次成立云。又接沐陽特派員周雲鶴報告。該處分部業於八月二十五號開成立大會。黨員非黨員到者極衆。當場公舉魏振君爲部長。施雲鷺章瑜程善等十人爲幹事。又接崑山分部報告。崑山正義鄉分事務所前經黨員龔濤沈鼎兩君前往組織。業已組織就緒。成立事務分所。公推龔濤沈鼎兩君爲主任幹事。王葆年方峻生兩君爲幹事員。並推定書記兼會計一人云。

景園宝陸晉笙診例　午前門診連掛號一元貧病不計午後出診不論遠近掛號與金一元診金四元早晚加倍寓大馬路北廣西路四百十四號半

杭州孫樂春君以名孝廉精岐黃之學曾任兩浙醫局活人甚衆旋以奉調出關由新伊取道俄國歸來道經滬上同人勸其懸壺[illegible]

錬大藥房●天下馳名●第一靈驗●異人傳授●珠黃十寶搜毒丹限日全愈永不復發　本藥房得異人傳授良方重用真正犀黃珠粉琥珀及上品化毒藥煉成此丹專治男女楊梅結毒橫痃下疳小便皮破腫爛一切毒門無論初起久染包可限日全愈或有不愈或病毒[illegible]

花柳聖藥

專電

●阿爾泰參贊延年·昨(初二日)電政府·因科城淪陷·該處吃緊·擬以俄領之介紹·與蒙媾和·暫紓危急等語·政府覆電·現已飭新督遣兵進援·屬固守以待·至俄領參預一節·關係主權·萬不可行·

●黑省電稱·俄馬隊五營·進抵大賚·號稱行軍演習·實欲爲東蒙聲援·

●民意報爲張方事·肆攻袁黎·並倡殺黎說·故至被逐·乃京中國風日報謂係袁總統授意·又揑造政府與法領公文·欲挑撥報界·對於袁總統生惡感·政府已豫備起訴·

●王芝祥電稱·初一抵湘·地方安堵·

以上北京專電

●湘軍正在退伍·聞桂軍係來湘彈壓·大爲不服·勢將暴動·經都督極力解說·始得無事·

長沙專電

●浙財政司·今日由朱督密保張壽鏞·已電中央宣布委任命令·

杭州專電

●聞有人將紫金山荒地·向某銀行押洋三百萬元·程督已力爭廢約·

●法官資格已規定·非法政三年畢業·不准委任推檢·

●浙督因應德閎堅辭財政司·昨有電調上海稅務所長張壽鏞回浙·程督已允·

●贛都督派本府高等顧問吳介璋來甯·考察蘇省政治軍事·

●獨立團本部·昨日(初一)取消·各軍官均充都督府屬官·假中正街八福堂爲寄宿舍·軍佐各給薪兩月遣散·

●製造局長賓步程辭職·軍務司長章梓薦劉祖堯·副長解朝東薦丁鴻飛·祕書處薦白覲圭·暗爭甚烈·程都督仍極力留賓·

●程都督向上海飛機廠·購來飛機兩具·不日運甯·交飛行營·在小營實地練習·

以上南京專電

●林虎前日親統二三兩營·自甯抵潯·今日乘輪赴贛·

●駐潯第二團長黃煥章·遵令於昨日(初二)將該團遣散·槍械繳繳·每人給洋十二元·

以上九江專電

●飛划統領鍾堯階·籌集巨款·在舊銅元廠·開設水師講習所·

蘇州專電

特約路透電

●九月二日(七月廿一日)電·英使朱邇典今夜(初二)已回抵北京·

●參議院今日已將禁烟議案二讀通過·決議於一千九百十三年·實行禁絕鴉片貿易·

●政府現與比國銀行·商訂借款·以充北京大學堂經費·

●九月三日(七月廿二日)電·據英國使署聲稱·英使前因藏務·致中政府之照會·今日尚未接覆·

據新民屯長春奉天來電聲稱·該處日有華軍開往洮南府·幷運去野戰砲十九尊·

海軍總長正式宣告·已與政黨斷絕關係·

某華字報·於法人禁止民意報出版事·聲稱係袁總統之要求·幷詆其假法人之手·以封閉本國報館·

國務總理陸徵祥病體漸愈·

聞政府決意以最高等之勳章贈與孫中山君·並歲贈勳金若干·以酬其所建之功勳·孫君擬辭金而受勳章云·

又電·英國關於藏務·致中政府之照會·事前並未商諸日政府·故外間所傳英日兩國共同一致反對中政府對藏舉動實無根之詞· 聞英使已接到中政府之答復·於照會內·所舉袁總統之言·均經駁絕·且言英國所疑中國欲將西藏改爲行省·中政府實無此心·即此一端可證其他訛傳不足信者云

以上北京電

●九月二日(七月廿一日)電·張振武之靈櫬·今晚由京運到·有官員數人·曾往車站迎迓·民間均恝然不以爲意·現定明日(初三日)殯葬·

來往漢口長沙各輪船之領港人·向例每月薪俸洋六十元·近罷工要求·增至一百元·公司主人准如所請·故已照常任事·

以上漢口電

●九月三日(七月念一日)電·昨日(初二日)日廷爲蒙古亂事·開特別會議·外務大臣副大臣關東總督南滿洲鐵路總裁均列席·

東京電

譯聞

●九月二日(七月念一日)倫敦電·據倫敦每日電報(報爲名)所載北京來電·謂中國已將英公使對於西藏問題要求各節·聲明不允照辦·據稱中國不克重訂正式條約云云·

譯路透電

●九月二日(七月念一日)電·英國爲西藏問題要求各節·中政府尚未備文答覆·不過遣使赴英使館討論而已·聞該使曾言·英國欲將印度邊境封鎖·俾中華與拉薩間一切交通盡行斷絕·此舉殊屬有傷睦誼·至謂英人必俟中華應允之後·始肯承認民國·則英人當知中華本未嘗請求承認云云·蓋英人所要求者·實欲中華按照英人之欲望另訂一正式條約·(參觀以上所譯路透電可知此言不謬)即此次要求各節·本係根據於以前條約中之某某數款·據英人之意·如另訂新約·則此某某數款·必須再列其間·又袁總統前曾頒一命令·以西藏包賅於中華內地·此又英人所反對者也·外間所傳美國贊成英人所秉態度一節·北京多不之信·美政府大約未必有此言·且英人幷未嘗以此商諸美國·亦未可知也·

又電·中政府與外國銀行家·現又重開談判·華人擬貸之款·全數共一千萬金磅·

以上譯大陸報北京電

●九月二日(七月二十一日)電·昨晚天津軍警交鬨·槍聲大作·其原因爲追一逃馬·遂致衝突·此係偶然之事·全無政治關係·

譯字林西報北京電

●九月二日(二十一日)電·柏林某報接俄京消息·謂頃據北京來信·知中俄已訂一條約·俄國當保護東三省及哈爾濱間之滿洲鐵路·俾紅鬍子不得侵擾·

同日北京電·孫逸仙力主遷都之議·鼓吹甚烈·惟北京人士之明達而有斟酌者·均以孫氏所議逾越分際之處甚多·故並不視爲十分重要·

又電·現聞黃興決可於九月內抵北京·

以上譯柏林電

公電摘要

●陸軍部致蘇督解散十九團電

鹽電悉·十九團開留一營·請即嘶行·接收部款·廷日匯到·希照本部卅電從速施行解散·此覆·東電

●程都督致北京籌備國會事務局電

眾議院議員選舉人資格·有年納直接稅及小學以上相當畢業兩項·查稅類負擔類能轉移·直接界限未易分明·應規定何者爲直接稅·列舉種類·以便調查而杜紛議·至小學校以上相當畢業·亦未可漫無標準·擬參酌從前學制·按照學級程度·凡曾應從前州縣試者·以初等小學畢業相當論·廩增附生或曾應鄉試者·均以高等小學畢業相當論·貢生以中學畢業相當論·以上類推·其曾在某級學校肄業者·以該校下一級之學校畢業相當論·曾任某級學校教員者·以該級學校以上畢業相當論·其曾在速成簡易等科研究傳習講習等所肄業者·均以小學以上畢業相當論·如此規定·標準調查較易著手·再各省覆選區表內江蘇第二區多列鎮洋一縣·吳縣及太倉縣項下註語·尚有遺漏·曾電達國務院請爲更正·尚未奉覆·合再聲明·統希一併見覆·東電

●上海湖北會館董事爲張方案致鄂保安社等電

漢口共和報館轉武昌保安社武漢夏總參議會均鑒·宥艷兩電傳徧寰區·自去秋武漢起義·全國光復·行商坐賈·悉受虧損·政府成立·方幸世界光明·海宇甯靖·市廛商賈·復事貿遷·乃張方狠貪·復圖破壞·幸黎公燭照未萌·防及事先·我武漢兵燹餘生·乃不至再罹荼毒·萬家生佛·鄂人正應生祀黎公矣·乃議院不察禍之所屆·侈言彈劾·在他省議員·或有不悉事情·至鄂議員代表鄂人·關懷桑梓·自宜通籌利害·斟酌發言·乃亦首倡彈劾·是鄂議員難辭失職之咎·惟現在黎公一身關係全鄂治亂·仍祈諸公會商議會·電致中央挽留·以維全國秩序·爲禱·

●四川旅滬同鄉會反對另舉川督率兵入川電

北京袁大總統國務院參議院川議員李肇甫諸君武昌黎副總統鈞鑒·川亂甫平·川民稍靖·川軍足資保衛·川商亦漸恢復·如恒無如意見紛歧·不權利害·致有另舉都督率兵入川之議·勢不至內外交鬨·商業凋殘·土匪乘機·不再遭糜爛不止·商等懸於各省兵變·惶恐莫名·力爲顧全大局·關懷桑梓·保持商務起見·用特電懇大總統·俯垂西土·體念商艱·無論命誰督川·飭勿率帶軍隊·免滋紛擾·陷蜀於危·全川幸甚·大局幸甚·

時評一

危言一

(老圃)

茲得歐洲確實可靠消息·知桂太郎歐行之結果如左

一 日俄二國結爲極强固之同盟國

二 兩國將自由處分遠東問題·以擴張兩國之利益·而不害其他列强之利益

三 滿洲永不返還·並不許蒙古爲民國所有

四 日俄兩國中不久將有一國出頭干涉民國·或由兩國共同干涉民國·以維持安甯秩序

不觀蒙古乎·不觀滿洲乎·此說之確否·讀者自能辨之

嗚呼民國·民國今日方外禦之不暇·何暇鬩牆

◉刊誤 昨紹雲告災乞賑之公電誤排入專電欄·又時評一「一千九百零一年」漏去九百二字·合併更正

中國通商銀行謹白
本銀行招集商股洋本五百萬兩已收足二百五十萬兩……及押款凡有放存銀兩或半年長年存款一切交易無不周妥克己並自備高大洋棧一所貨物均可寄棧並可押用銀兩棧租格外公道特此佈告
陳震東 宗子見 高禹卿 王博謙 徐寄廎同啓

楊梅……
上海三馬路小華園到過鼎豐里口便是

粹綸剪湖縐廣告

我國內地製造品蘇杭綢縐紗羅之外尤以湖縐爲大宗取其花樣顏色均可隨意翻新歷久不敝且於家常服用最爲相宜近時風氣競尚洋貨價値之昂幾與湖縐相等金錢外溢國貨滯銷利害關係至鉅本號有鑒於此特自剔選名機花素湖縐運滬銷售各式花樣完備顏色齊全定價每尺洋二角左右擇於新曆九月念六舊曆七月念五日開張暫設英大馬路虹廟斜對門明華公司內恐未周知特此佈告遐想各界諸公熱心愛國維持國貨抵制船來共表同情也

粹綸湖縐號告白

輪船買辦得救

韋廉士大醫生紅色補丸救其脫離血薄血衰之苦

陸健芝君

軟弱似水之血爲多人致病之原由亦爲最可畏痨疾之先聲蓋世之因是疾而喪生者較他病爲尤多也大抵因血不足所起之諸病中所最易患者如胃不消化頭痛頭暈身體失肉諸虛百損等是也欲治此等疾病天下所最妙之藥莫若補血補腦之韋廉士大醫生紅色補丸因是丸能使衰殘之身體生而稠紅有力之新血速除一切疾病建造康健之身軀也陸君健芝爲大安輪船買辦（該船走新嘉坡西貢香港等處）自述韋廉士大醫生紅色補丸如何治其患血薄氣衰之症云余爲輪船買辦每碼頭相距數日路程責任甚重一至碼頭連夜結帳未待天明每須結清如是數年辛苦備嘗精力困憊變爲血薄氣衰之犧牲肩背疼痛如受酷刑胃口失調面無血色身體軟弱形容憔悴攬鏡自照幾類骷髏船中無一夜得安息身體常困倦之不堪每逢辦事忽覺頭痛欲絕只得暫爲休息又兼心跳氣鬱常受驚恐自度爲人毫無趣味雖服多藥罔見效驗一日在新嘉坡遇友人承之服韋廉士大醫生紅色補丸而獲大益者勸我試服此著名之家用良藥余遂購數瓶按法試服二瓶之後胃口大開接連服之大有轉機夜能熟睡晨興氣爽服至六瓶氣象頓新更勝疇昔背骨疼痛全消頭痛之病亦化烏有今則得享康健之樂是皆使我生稠紅新血之韋廉士大醫生紅色補丸之功也

韋廉士大醫生紅色補丸

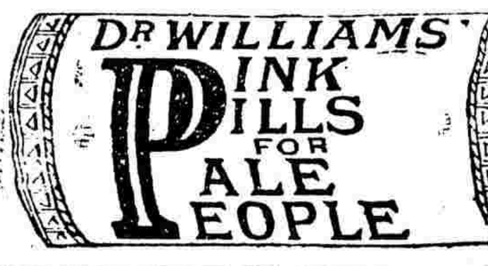

韋廉士大醫生紅色補丸所生稠紅新血直入身體能長新力增精神運行全體滋補腦力如是者已治愈無數血薄氣衰諸虛百損陽萎不舉胃口失調山林瘴氣皮膚炸裂婦科諸症奐中華各處藥房凡經售西藥者均有出售如疑假冒可直向上海四川路八十四號韋廉士醫生總藥局函購或向重慶白象街分行函購亦可每瓶大洋一元五角每六瓶大洋八元遠近郵費一律不取

上海四川路八十四號韋廉士大醫生藥局啓

挽留名醫

古潤名士江君幼琴精通醫道受業於孟河馬培之先生精於內外婦幼以及咽喉等科研究既至閱歷尤深洵屬當時高手茲因倦遊來滬頤養天和余等知君醫道高明公同挽留行道濟世義診門診每號一元一角外症加半喉症加倍出診四九四角轎力在外路遠按界加半早晚加倍 寓廣後馬路乾記弄恆億昌湖縐莊內

金麗生 葛吉卿 王笙甫 施耕梅 邱季青 周茂蘭 馮孟呂 張梯雲 江菊齋 佐宸 葛燦文 江敬甫 史錦華 謹識

新新舞臺七月念三日戲

◁七月念三日戲正廳特等四角頭等二角二等二角二層樓特別▷

特等四角頭等三角三層特等二角頭等角半二等一角

全班演 陳榮山 葛飛廷 趙小廉 富仙舫 夏榮坡 王祥雲 趙月來 四盞燈

麒麟童 高福安

趙君玉 小福安 小紅燈 孟鴻羣 蓋俊卿 曹甫臣 陳永全 孟鴻芳 周福全

財源輻輳

重編改良文武全本拿手好戲

楊家將

將軍 八虎闖幽州 楊五郎出家 暗謀通私信 因仇討帥印 誤責楊先鋒 活擒呼延豹 行寇逼凡楊 氣死乎古保 追回打白牌 請罪斬繼業 背拜大登殿 羣賢逃八虎 大戰兩狼山 搬兵報前仇 亂箭巴蕉樹 扞兆李陵碑

新新舞臺七月念三夜戲

七月念三夜戲價目正廳特等八角頭等三角二層樓

特別一元頭等七角三層樓特等三角頭等二角二等一角

曹甫臣 富仙舫 伐齊都 竇娥

陳永奎 小福安 趙君玉 趙月來 蓋俊卿 四盞燈 林顰卿 江夢花 大興梁山（本）虹霓關（本）

高福安 小福安 趙小廉 三雄絕義

蓋俊卿 四盞燈 一盞燈 趙君玉 龍鳳呈祥 回荊州

麒麟童 劉九 松亭 打嚴嵩

趙小廉 拿手 好戲

林顰卿 孟鴻羣 筱紅燈 貞女血

得律風三千七百零二號

新新舞臺

七月念三夜特煩

麒麟童 打嚴嵩

高福安 小福安 雙演三雄絕義

蓋一盞燈 四盞燈 趙君玉 孟鴻羣 俊卿 回荊州

林顰卿 孟鴻羣 貞女血

新新舞臺

聘

敦劇界第一人物

李吉瑞

天下著名第一文武老生李吉瑞唱工做派均爲一時之冠每一登台精神煥發令人擊節稱奇在今日伶界中允推獨步久已寰宇聞名無庸贅述海上仕商各界聞李之名而欲一親爲快若指不勝屈無如各園雖先先後派人上懇牌准演而李君始終不肯來申致令人有望眼欲穿之憾現經本舞台不惜重資派人敦聘准于本月內到申擇日登台想仕商各界定必聯袂偕來先睹爲快也特此預佈

大舞臺

七月念五夜

特請初次到申優等花旦

賈璧雲

念五夜 游宮射鵰　念六夜 虹霓關 代招親　念七夜 花田錯　念八夜 紅梅閣　念九夜 翠屏山 代殺山

賈藝員檯身步容臻俱絕頂二簧拼子均各擅長所演拿手好戲甚多洵稱色藝雙佳准于念四夜起演務請各界貴賓同胞賞鑒

特請優等文武七生

小桂芬

念五夜 空城計 斬馬謖　念六夜 拿高登　念七夜 托兆碰碑　念八夜 花蝴蝶　念九夜 義旗令

藝員小桂芬爲名伶董德春高足嗓音宏亮工架不凡向在海參威演戲馳譽遠邇今特挽請到申于念五夜起演拿手好戲祈顧曲家同賜惠臨爲幸

鬚生 呂玉樓　念五夜 洪羊洞　念六夜 鐵蓮花　念七夜 賣黃馬

青衣 楊際雲　念五夜 彩樓配　念六夜 宇宙瘋　念七夜 義旗令

羣（法商）舞（合記）台

◁（特別大減價正廳一角）▷

念三日法大馬路卜鄰里口每逢禮拜三禮拜六禮拜日准演

小春奎 金秀山 粉菊花 小桂英 小寶寶 小子仙 王寶奎 金秀山 賽趕三（賽二趕）王鳳寶 賽同來 小寶成（小峯峻）飛來鳳 賽小穆 小才寶 小惠芬 小玉芬 小桃紅 王寶寶 賽飛珠

打金枝 柳林池 蝴蝶盃 六月雪 八大錘◀車輪大戰▶ 全武行 滑油山 秦淮河

羣舞臺夜戲

◁（特別大減正廳一角）▷

◁法大馬路卜鄰里口新劇場原址七月念三夜戲目▷

小春奎 小玉芬 牡丹花 小鈴寶 粉菊花 紫菊芬 王寶奎 小子印 小奎官 小子仙 小寶成 飛來鳳 小寶珊 賽瑞云 賽同來 王鳳寶 小惠芬 小勝奎 金秀山 金翠英 小媛媛（王寶寶）賽飛珠 王福貴

除三害 二月二 子母砲 梅龍鎮 草橋關 全武行 泗洲城◀虹橋贈珠▶ 洪羊洞 ○客部特煩○ 殺子報

本舞臺電話三千三百五十六號

大舞臺念三夜戲

七月念三夜准演特別改良好戲

謝水福 趙東昇 小桂芬 納紹先 沈韻秋 徐春發 沈月來 王永利 應寶蓮 云中鳳 孫紹棠 吳鳳鳴 伍月華 呂月樵 白文奎 沈飄香 何潤初 廖連卿 范少山 何家聲 林步青 萬盞燈 小桂波 何金鑾 孫紹堂 麥連卿

伍申相會 演戰蒲關 沈英捉放曹 連環套盜御馬

大收關勝 雙（探）四郎（母） 坐宮 盜令 出關 會弟 見娘 別妻 辭母 回令

水仙花 瑞卿 金阿慶 改○良○新○獄 稀奇古怪

本舞台電話五百九十五號

商辦新舞臺

○今日戲因事停演准于明日禮拜四補演○

◁七月念三夜准演改良好戲▷

湯雙鳳 潘桂芳 薛瑞卿 邱蕊卿 張德祿 王益芳 林樹森 李群麟 毛仲琪 夏月潤 劉蘊舟 毛韻珂 夏月珊 周鳳文 趙文連 馬飛珠 夏月華 邱治雲 夏月潤 劉藝舟 毛韻珂 夏月珊 周鳳文 趙文連 張順來

今古奇觀 大收關勝 三四本新茶花 寶紱花 五六本新茶花

上海自來火公司廣告

鍾雲大藥房◉始創眼疾無憂◉著目重明奇方◉曾經試驗萬人◉無不瞽而復明

世人之有目猶天之有日月也眼目有病則近不能察遠不能瞻久而不治勢將淪入殘廢人矣本藥房竭數十年心血始得此中外奇方名曰光明眼藥能統治七十二症眼科無論遠年不愈瞎人生翳白星白球紅眼爛皮或痛如刀刺或癢而不可忍以及症後目疾

●新歷九月四日(即舊歷七月念三日)第一千六百九十八號●

緊要時事

●二十九日之參議員

▲休息一日　▲省得鳥的口乾　▲拍的手疼

參議院二十八日開議兩小時許發言之衆.吵嚷之甚爲開院以來所未有.二十九日晨九點十分振鈴開會.延會兩次.尚少六人.由議長報告按照議事細則.延會兩次.不滿法定人數.得宣告散會.今日可以散會衆.議員遂一鬨而散.旁聽者亦同聲太息退去

●副總統關於征藏之偉論

自達賴喇嘛宣言獨立後.鄂渚人士熱心愛國.上書自願西征者不下千餘人.皆未照准.日昨大集各級軍官.在參議廳磋商一切進行方法.黎公當場宣布意見.偉論碩畫.衆心悅服.其大略如左

▲一尹司令現在添募番軍.由巴塘進攻.勦撫兼施.頗形順手.一旦達賴抒誠內向.取消獨立.即擬電商大總統.特派尹昌衡.爲駐藏安撫使.兼辦衛藏礦務總監督.以資鎮撫.而闢利源

▲一由鄂遣派一鎮赴川.分紮成都.雅洲.打箭爐.各要隘.多運鎗械接濟軍火外.該長官尤宜勤加教練.注重圖畫.將川藏之山川形勢.道里遠近.分攻守地點.俾上而軍官.下至兵士.務必人人熟習.胸有成竹.以爲西征軍之後盾.

▲一軍餉先由鄂發給兩月.再爲致電中央.撥負接濟.以歸劃一.而免恐慌.

▲一趕速籌辦川越漢鐵路.剋日開工.俾鐵路早成一日.即民國早強一日.

▲一袁大總統因藏事.緊急.川省財力不敷軍餉.特電.請黔.滇.湘.鄂.各省.籌款協濟.茲副總統因鄂省財政.現已逐漸充裕.每月進款有一百二十餘萬.軍餉僅需七十餘萬.各項行政經費需三十餘萬.再無支絀之患.故已電復每月鄂省担任.匯解征藏軍餉十萬元.以藏事平息之日爲止云

●嗚呼科布多

科布多前次拘禁蒙古所派委員二人.蒙人極爲憤懣.遣軍三千.進圍科布多城.中國官吏困守城內.砲台勢甚危急.被圍後數日.有中國兵官帶領遞糧馬隊三百行至中途.盡爲蒙人劫殺.科布多附近有中國商人三百餘亦爲蒙人所擒.中有六十人.意欲逃走.爲蒙人所覺.均被戕害.七月三十一號.有華兵四十餘.由薩哈蘇米至科布多.混入城內.意欲引中國兵隊入城援助.未幾果有先鋒軍一百四十二人.抵城下.又爲蒙人所襲.全軍覆沒.蒙軍僅死六人傷數人.蒙人壓勸中國官吏投降.中國官吏均拒不納.守至十九號.夜半乃失守.二十日清晨.蒙軍整隊入城.中國官吏懸白旗投降.並請俄領出爲調停.蒙軍入城後.嚴守秩序.並無暴動云云

●東蒙之風雲

▲札薩克圖　科爾沁右翼中旗札薩克圖郡王烏太.受庫倫運動.蠢蠢.帶領蒙匪.進攻洮南.奉省先已就近派吳俊升統領.遣兵剿辦.茲都督府於二十一日早.接吳統領急電.謂蒙匪共有三千餘.聲勢浩大.業於十七八等日連與接仗.該匪所用快槍均係新式.頗能射遠.並有快砲多尊.我兵軍裝不一.未能取勝.請飛飭張統制.帶兵赴洮助戰.趙督當時立飭軍械局將前混成協三標遣散軍隊.所繳收.快礮及快鎗.發給前敵.司令官張統制具領.計大礮十尊.快鎗千枝.砲彈五百子.彈五十萬.於當日由大車載運前往.趙都督以軍務緊急.運兵運糧.恐日領事或有留難.並曾親赴日署.向落合謙太郎總領事要求承認洮亂爲正確匪徒.運輸事宜.均須借重南滿火車載運.毋得藉詞阻礙.聞經日領允諾云

按札薩克圖部在洮兒河北岸.西北距洮南府治甚近.迤河而南.與左翼中旗之圖什業圖部接界.

▲郭爾羅斯　郭爾羅斯前旗齊公.現忽不知去向.其未行之前.曾有密電致都督府.謂近據札薩克圖郡王烏泰呈報.該王躬帶蒙丁二十萬人.前赴庫倫.聽候活佛指.封親王等世爵.本爵以事關重大.不敢不告.恐貽後悔云云.緣齊公爲十旗盟長.得此音耗.無權阻止.故預電聲明.此次出避.蓋亦不得已耳

▲洮南　此次洮南匪亂.該府所屬安廣.靖安(土名白城子)開通(土名七井子)醴泉(圖什業圖蒙荒放墾設治)鎮東.各縣.徧地胡匪.計六屬地方.已無安土.多則逾千.少亦數百.出沒不定.且各屬地面遼闊.轄境輒及千里.前雖派遣陸防兩軍.往剿.然地大兵單.斷不濟事.茲趙都督.深恐洮郡以外地方.再遭傚擾.特電調駐紮山海關陸軍二十鎮第七十九標.范標統國祥.帶領全標.戍守遼源州.專令堵擊竄匪.毋使外逸

▲趙都督據吳統領俊升電稱.二十三日已將洮南府屬之鎮東縣.奪回.檢斃蒙匪十餘.拿獲五名.快鎗五桿.大約無虞云云.其實蒙逆.刻尚游弋.圍亂.意不在佔取城池.飽掠後即逃.無所謂失陷.亦無所謂克復也.

▲滿洲里　滿洲里站十九日.由庫倫來一蒙員.名小喇嘛.帶有蒙役四名.此次來滿.爲偵探東三省軍情.有無動靜.在滿駐足四日.聞已濟行赴哈矣.

▲呼倫貝爾　二十日.呼倫貝爾逆酋勝福.車和札二人.由庫倫旋回.至滿站勾留一日.寓福元客棧.道南大巴蠻司俄員.某聞知.前來拜訪.適勝出游八道市.該俄員乃跨馬往尋.與遇.即同坐馬車.回寓.有往觀者.勝高坐洋洋得意.若顯示華人.俄蒙感情之浹洽者.繼在密室又竊議.約有二鐘之久.翌日即返呼倫

▲長春　奉吉黑三省都督.近日往返電商.以內外蒙古.相繼背叛.長春當三省之衝要.且與洮南毗連.若不多調軍隊.前往該處駐防.誠恐匪勢蔓延.難於收拾.現聞已由三省都督協商.先由每省暫調陸軍一營.前往.鎮懾.相機.協勦.奉天已由陸軍第二十鎮內撥出步礮各一營.日昨已乘由南滿火車北上.並聞吉黑兩省軍隊.亦准定今日(二十七號)抵長云

●奉天之惡消息

▲宗社黨　近日奉省發生謠言.甚多.謂東三省係滿廷舊壤.欲恢帝業.仍以此爲根據.且軍火等類.易得鄰邦援助.民國亦難過問.故宗社黨人.決計從東省入手云云.又云前派人員.暗中聯絡.旗員入黨立功.已有多數.贊成.且有某某大員.受其委任.聞已公推某人爲三省總司令.某人爲總督.從何處著手.由何處屯兵.業已布置就緒.定陰歷七月某日爲起事之期.言之鑿鑿.以致商民驚駭.爲分又言宗社黨以大連爲總機關部.遣派旗人四處.招集胡匪.已得二十餘萬.兵丁.現已勤加訓練.可稱勁旅.並有從西安來者.言該處胡匪.依山爲巢穴.出沒.劫掠.無常.近數月來隱伏山中.演習鎗砲.并未下山搶劫.現值青紗障起.亦無一匪往來.居民異之.咸謂該黨業已羅致.每月派人運糧接濟.故可不事劫掠.該縣富商.恐後患不堪.已將貲財寄頓.並將眷屬紛紛搬往省垣.奉省防營.胡匪投降.編入者.居多.雖經勸導而在之匪.聲氣容有相通之處.該黨現即利用此種軍隊.闖入其掌中者.爲數已不少.且有上級營官某某等.甘爲效用.此係.決不可深信之謠傳.乃愚民聞之.遑恐不安.前日日本報載.洮南.被陶什陶攻破.業已失守.等情.羣情惶惑.又有附和之徒.謂蒙旗獨立.係受宗社黨之指使.彼在蒙邊肆擾.省中必派兵前往防禦.省垣空虛.即可乘此佔據.今蒙邊倣已得手.則此間定當影響.加以近日晚間城門防兵.忽見增多.愚民信以爲眞.是以無形之紛擾.益見甚

▲防營　近來晚間均聞鎗聲數響.詢之軍界人云.某隊兵丁.欲圖搶掠.商舖被上官察出.拘拿時.恐其逃.抗.故放數槍.恐嚇之.但連日因此以軍法從事者.確有數起.昨日(二十二)清晨.又有.鎗斃六人之說.

●吉軍籌邊記

▲吉督　陳昭常以蒙匪內犯.於二十四日先派二十三鎮步二營開出三隊.二十五日又派步一營開出二隊.以上共派步兵五隊.均往新城一帶.又於二十六日派砲馬步工輜重五營.向農安一帶出發.由裴先鋒統帶

▲各軍統.次第開拔.統制孟恩遠.特於軍前誓師.略謂民國成立.五族一家.現在蒙族.獨立自外生成.我軍北征.勿退勿懾.致貽外人譏.致羅瓜分禍.我輩好男兒.視死如歸.効命疆埸.此其時矣.各軍士.皆歡騰鼓舞.高唱從軍樂.拔隊起行.

▲征蒙軍械足用.預計相持半載.尚不至告乏.軍前所須一切.概由四十六協輜重營運轉

▲吉林砲營有行軍大砲十二尊.今復由滬運到機關砲一尊.現軍隊既已出發.大砲機關砲等.亦須運至軍前.應用於二十六日.特在江東龍潭山一帶.試演.畢.即拔隊.馳赴前敵

▲城巡局總務科長王級秋.氏膽量過人.自聞日俄協約.即擬組織敢死隊.現以蒙患日急.知此隊之組織.萬不能緩.遂於二十六日刊佈傳單.現在報名.甘願舍死救國者.已達千餘名云

▲吉林各學校.前因外患迭乘.即有實行打靶之請.二十五日各學校代表四十餘人.齊集公立小學會議.擬定學生.凡在十五歲以上者.每人須由官家發給套筒鎗一杆.計各校需用槍一千八百桿.子彈十萬粒.及添請兵操教習等用.款須吉錢三十萬吊.推定學生張玉林.李潤明.等起草.編造預算.及請願書.於二十六日.齊集省議會.要求轉咨都督.允准施行.

▲現在各軍出發.軍人皆須兌換.應用銀元.故銀元二十五日每洋一元.頓漲價四百文.銀價亦漲有五百餘文

●新疆之惡消息

▲新疆都督之範圍　新疆南北.騷擾迄今已三閱月.袁大化督新時.命令不能出迪化一隅之外.自楊都督蒞任後.事事和平.開誠布公.新伊兩方和議.始得解決.然南疆秩序.至今尚未恢復.各道自派縣令.僅電達都督.倘不准行.即文電頓阻.幅員太廣.鞭長莫及.極邊如伊喀兩處.俄人均駐有重兵.岌岌可危.然一般無識人民.尙復意存破壞.故都督之命令.南不越庫車.西北不越烏蘇.東不越奇台.其範圍甚小.吁可危已

▲于闐交涉案之眞相　于闐縣屬策勒村.向有俄籍安集延人.寄居.其地.以放債漁利.昨歲有一不拉音江.與其妻弟色依提.狠狽爲奸.以發賣通商票.煽惑愚民.謂入其籍.後即可不派學生.(纏俗迷信宗教.有此强迫教育)不完糧草牲畜稅.又不遵國籍條例.凡領票者.即爲註册.冒認爲安籍人民.幾盡驅華民皆歸其黨.本年六月十六.色依提由和闐赴策.沿途迎接者.約二百人.該縣即傳俄鄉約阿西木依祥.及纏鄉約尼牙子.前往開導.色依提置之不理.十六日即無故毒毆.托和奈莊于子巴什牙合買提.托古大買賣提.暨溫巴什等五人.幾斃.適喀什代表熊弁.赴于.安民.在途即接.衆百姓.寃禀.甚多.該匪色依提等聞民軍將到.議集衆抵抗.二十一日五鼓.熊弁抵策.略歇片刻.即傳該匪問話.至三次.拒抗不來.而策民亦聚衆約千餘名.長跪通衢.哀號.聲聞數里.熊弁正在無法.該匪反怒.比發快礮.登時斃良民一人.並擊傷一人.民軍接踵.彈壓.亦被該匪轟斃二名.於是兩方開仗.約四鐘之久.隨後熊弁一面立卡報查.一面安民.佈置.隔二三天.於二十四日.熊弁抵于闐城.會派通事.巴五.谷司馬.以文.爾同俄約鄉.前赴該莊.會同該處鄉約.逐一淸查.色依提已逍赴和闐.其居房內外.共傷斃二十九人.內策勒村居民十七名.固拉喀瑪莊居民二名.均係華民之.領買通商票.組者.安民之喪命者.惟克運木江一名.而已.駐喀俄索領事.誆報彼國政府.與我外部交涉.業經楊都督將前後情節.電陳政府.我直彼曲.陸總長.熟諳外交.未知能爭回國權否.

▲駐喀俄兵之調查　駐喀俄總領事.官索禀.請該國政府.調馬隊三營.步隊兩營.來喀.駐紮.六月二十二日由明約路.抵喀.當經飭.據鄉約.以明查明.該營統領.馬隊副將一員.游擊六員.都司三員.守備三員.音樂師二員.書記官二員.醫官一員.勇五百三十一名.共計馬隊三營.員勇五百五十員名.統領步隊副將一員.游擊二員.都司二員.守備二員.千總二員.醫官一員.兵二百八十名.共計步隊兩營.員兵二百九十員名.以上統計馬步五營.官弁二十八員.兵勇八百一十二名.携帶大砲二尊.快鎗八百四十枝.騎馬五百五十四匹.駝馬五百匹.洋車十二輛.每一輛馬二匹.共計騎駝導車各馬一千七十四匹.均在疏附縣北城門外.分七處駐紮.一紮俄商依沙米丁阿吉店.一紮刁列思拉木八一店.一紮中商司馬以店.一紮面子買提阿吉店.一紮艾克木阿吉店.一紮於買阿洪店.一紮已撤官立初等小學堂.

橫濱正金銀行告白

仙廣升遠自升龜齡集發兌

●春明叢錄

▲外交部　迭接駐京各公使來函．需索賠償．聞共數頗巨．而俄人竟以華俄銀行．中國附入之資本五百萬兩．不核付紅利．以去年彼國之損失尚未賠償爲藉口．顏次長對於各國之函索謂上年軍興時．各國雖有損失．究屬有限．況當時已由各地方賠償完結者不少．昨已函復各使．大致謂所有界內損失之數．已由本部飭各省查核．僅在租界內損失者．本部不能負責．在租界外之損失．應俟查復實數．再行核辦．

▲財政部　因各署暫行官俸．以現銀與公債票．各撥給一半．惟此項公債票．尚未印出．擬將來發俸時．由各本署先給憑票．俟公債票印就．再行換給．現已由章次長催促印刷局趕速印刷公債票以便行用．

▲內務部　因共和成立．大清國號已改．擬將大清門匾額．改爲中華門．並將大清門拆換．內天安門以南．廢去門禁．任人往來．聞議決後．卽知照內務府辦理．

▲北京法政專門學校　於八月念六日舉行始業式．是日學生到者約二三百餘人．教育總長．專門司長．及各校校長來賓等．均先後蒞止觀禮．由校長邵伯絅君．將三校班次編製．校員組織．及經費槪略等項．逐一報告．旣畢．總長及來賓．復相繼演說．最後由校長宣告立學宗旨．並勉勵各生．禮畢而散云．

●河南議會歷劫記

▲睢州　睢州舊紳固守權利．不令新黨染指．新黨因舊黨惟利是圖．亦復力圖推倒．兩方意見相持已久．八月二十一號．卽有搗毀議會之謠．州牧孫紹宗恐滋發事．再三力勸．延至二十二號．舊黨糾合多人．竟將議會搗毀．並傷議員一人．刻下縣知事已將肇事者拿獲三人．所言差役搗毀一節．係一時傳言之誤云云．

▲甯陵　甯陵議會．辦事甚爲認眞．故所議各案．間有急進之情形．日前該議會以縣中官價一事．早經裁革．獨屠行至今尚收月規．非罰錢五千串不可．次日卽爲決議事．爲屠戶所聞．于八月二十三號糾合五十餘人突起肇事．聞當時刺斃三人．刺傷七人．議會則尚未全毀云．

▲太康　太康差役．汴中一覇．自議會成立．後以革除差役弊端爲先務．因遭其仇視．八月二十二號．集衆一百五六十人．擁至議會．擊傷堂夫一人．衛隊一人．議員幸已全逃．至議會之房屋什物．無一存留云．

▲陳州　陳州議會之議員．本分兩派．而兩派之中．則分城鄉．助黨八月二十四號因議收稅款．大起衝突．正在相持之時．忽有似匪非匪之黨羽二三百人．闖入議會．大爲搗毀．所有新黨議員．受傷約有數人．幸軍隊聞信而至．立爲解散．刻下新黨者言舊黨所招來．舊黨者謂新黨所勾結．今日（二十六號）已電稟到省．聞張都督已委人往查．

●湘路近事種種

▲督辦之報告　湘路總公司．前接督辦譚人鳳君由漢口來電．略謂人鳳渴思早日回里．與諸老父一談．惟此間總公所．現正從事組織．將與格林森嚴重取締．免蹈滬甯覆轍．俟議就緒．月底或可回湘．行期擬定．再行電聞．

▲業務之研究　湘路總公司易炳崙等百有四人．議決于公司附設鐵道研究所．按日於辦公附間外．在所研究業務．選同事中之曾經留學日本鐵道學校．或湘鄂高等鐵路學校者．充任該所敎員．所需開辦經費．由入所各員分擔．已呈明公司總理．轉請都督令行交通教育兩司．立予備案．

▲股票之調查　湘路公司協理文君斐．以公司股款．爲人民之血資．關係最爲重要．但開辦以來．祇知調查股款．並未調查股票．此中有無弊竇．無從探悉．爰特派鐵路畢業學員十人．將所有股票徹底清查．以杜弊端．而昭核實．

▲路校之擴充　交通司長．以湘路進行在卽．需才孔多．若一仰給外省．殊非持久之道．特呈明都督．將公立鐵路學校．大加擴充．添招預科三班．每班百二十人．並添招中等建築本科．暨預科各一班．本科三年畢業．預科二年畢業．

▲開工之定期　湘路公司．以路線早已勘定．枕木鋼軌．預備齊全．而包修者已逹三十除．起特飭保線股籌辦一切．定於九月初開工．

●珠江叢錄

▲又是一起暗殺案　駐紮九江之江字營管帶鄧江．昨日在省由海安輪拖旋鄉駛至九江沙口登岸時．被人拋擲炸彈．致傷腎部．該營長卽時回鎗．將兇手轟斃．但該營長傷及要害．恐有性命之虞云．

▲又有一種簡字　有張玉階者．曾在香港皇仁書院充當教習．習英文快字．學成後每欲思得一法．使漢文亦有快字之利便．近數年研求有得．以極簡易之筆畫．作字種三十個．中國所有文字．皆能寫出其音．近已編訂成書．分作三册．本年冬間可以付梓．

●國務院談片

▲一杭州朱都督電．呂公望已於八月二十日就浙江第八師師長兼第十一旅長之職．

▲一濟南奉天廣東等省電催省議會法省會議會選舉法迅速公布．

▲一福州共和實進會昨日來電請政府實行軍民分治．

▲一成都省議會宥電．議會各界僉議以是日爲第一紀念日．舉行慶祝．

▲一八月二十九日國務員全體在金魚胡同那宅公讌孫中山君．陪客爲陸段馮孫馬諸人．

▲一福州孫都督二十六日電閩省派許崇智杜持高謝剛國爲代表．不日赴京．

▲一滿族同進會呈請於國會特設旗人專額．國務院已批准呈請咨交參議院．

（以下詢問各事件）

▲一詢蒙藏奉吉科布多等省處現需臨時特別軍用費．是否槪免追加預算．（答）此係陸軍財政兩部事．國務院尚未接到此項公文．

▲一詢政府是否徇蘇都督之請求．准各省特派代表員於國務院會議關於各該省之政務時．准其旁聽並陳述意見．（答）此事尚未定議．

▲一詢陸總理現復續假十日．確否．並是否尚在法國醫院．（答）已續假．尚在法醫院．

▲一詢伊犂鎭邊使廣福電報國務院．俄在伊屬違約駐兵．私行開礦等情．政府如何辦理．（答）此事議已經旬．因關係未發表之外交．未便宣布．

專件

●張程保華考察日本學務日記（續）

注意國民敎育

近趨於實科主義．故學校於手工一科．特注意粘土竹木等手工．成績頗佳．

男校則注重手工

女校則注重裁縫

敎育事事求實在．故國人無廢時失業者

組織及學科之程度

本科　家政學部　日國文學部　英文學部　佛文學部　敎育部（文科）（理科）　體育部（修業年限三年）

音樂部（入學資格五年　高等女學校卒業）　美術部　理科部

女子大學校　本校　研究科（修業年限三年以內）附屬　普通校　幼稚園　小學校（修業年限六年）高等女學校（同上五年入學資格高等小學第二年修業以上之學力）　專門學校　工藝部　商業部　（修業三年高等小學校卒業以上之學力）

參觀女子職業學校

冒雨而往．晤該校幹事大久保介壽君

科分裁縫編物刺繡造花圖畫等科

裁縫科生爲多．可見其事求實際

國文算術家事理科修身體操割烹等科兼習之

校中有各物出售．每年銷售約可得萬金．各物皆由校中購辦材料．令學生製造

生徒有千二百餘人．中國學生前有七十餘人．革命後祇有三人在此矣

其各種出售品．以刺繡價值爲最高

通學生有時間通知簿．到校交出．出校領歸．每日按時到校．如家中有事遲到校．或校中有事遲刻返家．及取物品等．明白書之．報告家庭．每日皆然（此法各校皆行之）

參觀神田一橋高等小學校

校長湯澤君引觀各敎室

生徒亦百餘名．男女同學．共分十級．二年畢業．該校每年五六次舉行學藝會．集本校生徒於廣室．使演所授之學課．全校職員均蒞會觀之．以驗校中全體之成績．乃各學級之優劣．且彼此互觀．可以希圖改良．誠爲有益之舉．開會時他校職員亦來參觀．但時常與行政者亦不多．余等往觀之時．適逢閉遊藝會．散會後與校長及訓導等筆談

問二分間體操實行否

答不常用．有時兒童疲倦則行之

問學級敎授之得其利弊

答學級敎授之有弊．不若多級敎授之有利．在人煙稀少之地．利有利用單級者

問敎授時兒童不注意．敎者當用何法處置之

答雖因敎科目之種類．有時兒童易生疲倦．當使兒童之注意力移於多方面．待其意復活之時．度可復授本科．此際利用二分間體操．但須敎授神令兒童心神上不至懈怠

問兒童間之感情時時變換．如何能使全體兒童均有同等之感情

答敎師常研究兒童之心意作用．而施之有術耳

敎員宜時時會議批評．使敎授進步．而以統一訓導練連絡事項爲最要妙（未完）

小說

●悲慘之社會主義（十五）（鈍影）

四　職業之選擇

自宮殿之前面以貯蓄銀行問題引起騷動以來．政府非常恐怖．遂下令組織四千人之警察隊．一隊駐紮於舊日之軍械局．一隊駐紮於舊日之防兵營．恐喚起舊時代之不快感情也．乃易向者藍色之警服．而爲靑鳶色．廢以前海爾曼士脫之帽．而易插以赤羽之倫勃耶脫帽．此變易冠服．爲新社會之第一步．也而亦爲舊制度復活之始．

五　新議會

今日者．決定此貯蓄銀行問題之日也．余遂與可尼兩人．至佩勃爾街之議場旁聽．此時旁聽人雲蒸霞蔚．擁擠不堪言狀．而其混雜之態．宛如身入戰場也．據可尼言．則伯林之人口二百萬人中．蓄有五十萬人存款於貯蓄銀行者．今日此議場之附近固不待言．而佩勃爾街附近周圍數十里之遙．均爲鬨動．加以襤褸蔽體之貧民．又占其大部分．爲狀益紛擾．而新招之警官．則閃其鷹瞵之目．以驅逐閑人也．

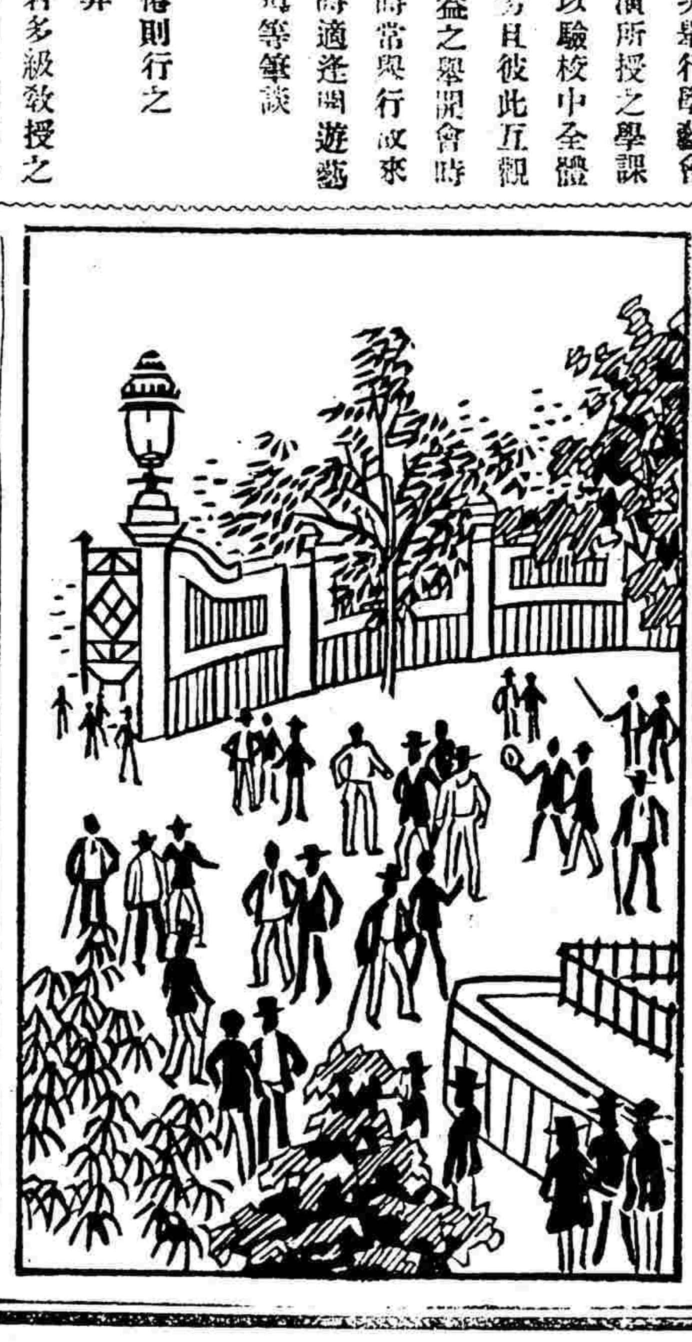

新議會之議員．固卽新社會未實行時．我輩理想中之普通選舉所舉出之議員也．今日出席於議院．侃侃然肆其雄辯之才者．又皆社會黨中之錚錚者也．

時評　二

危言二（老圃）

引領西望曰．英其助我乎．然英固日之同盟也．又引領西望曰．法其助我乎．然法固俄之同盟也．

超然於日俄之外者．德國也．德國或助我以與之抗．未可知也．然苟不害己之利益．安肯强預人事．

竭力反對日俄者．美國也．美國或助我以與之抗．未可知也．然孤掌難鳴．亦豈容强預人事．

本國人無立國能力．在外人亦有愛莫能助之勢．而況其未必愛我耶．

果爾則瓜分之日當不遠．

嗚呼民國．民國今日方外禦之不暇．何暇鬩牆．

○山西太谷縣□升遠謹啓
上海二擺渡五福里群發源○三洋涇橋悅來公司香港德鋪中曾群益○吉林省育生堂○瀋陽天益堂○寬城子世一堂○鐵嶺義和堂○新民府泰和堂○錦州大德堂

新曆九月四日（卽舊曆七月二十三日）◎第一千六百九十八號

本報擴張廣告

本報自改良以來銷路陡增同人不惜精益求精以副光顧諸公之望茲特將陽歷八月初一以後之辦法布告海內如左（一）所聘訪員皆政界中有名人物故議論記載皆與尋常訪事不同（二）所聘主筆皆東西洋卒業政法大家故持論皆根學理法理與信口空談不同（三）訪事外更有共和黨各處黨員之確實報告其信息之靈通機關之靈便殊非尋常營業者所可比倫（四）主筆外更有共和黨中有經驗有名望之大政治家時發偉論登入本報以增光彩（五）凡政治家法律家不可不看本報蓋不看本報不知今日政界之潮流也（六）凡學問家研究家不可不看本報蓋本報注意學理上之研究富于資料故也（七）凡商業家不可不看本報蓋本報尤注重于商業經濟故也（八）本報新添遺聞軼事詞章等皆極有興趣與抄襲充篇幅者迥乎不同且體例既與從前稍異篇幅亦較從前擴張海內各界如尚未定閱本報幸勿交臂失之也

投函本館者鑒

凡新聞訪稿請寫明編輯部定報廣告請寫明營業部懸賞投稿請寫明懸賞部此外關於箇人函件請寫明本人姓名以免遺誤

本館謹啓

善治耳聾

彭壽堂藥房眞正第一家始得異法卽愈耳聾丸○立服立愈○假冒甚多○購者宜愼○遠方託滬友代辦最妙或郵局亦可

凡患耳聾者皆腎水下虧相火上炎成鬱火傷肝以致耳聾目昏視聽不靈皆因陰虧陽僭其病原尤在氣虧血虛不能流通呼吸不能靈捷氣逆則虛火向上故有耳鳴耳脹耳聾耳痛言語不聞等症本堂把首創製異方加工精製是丸專治一切耳內之症無論男女老少兩耳重聽雖二三十年老症服之立見奇效轉聾爲聰補眞陰生津液扁納浮陽除退瘟熱重者三大盒漸根輕者一大盒全愈妙在神清氣爽身體強健永無復發之患眞乃天下治耳聾之第一奇藥也近有仿冒幸勿受愚每盒四元中盒二元小盒一元雙料加倍取效更速如兩耳挖損受傷常流膿水另搽珠黃吹耳散卽愈每瓶五角雙料一元賜顧認明上海拋球場南首河南路七號洋房

（1112）

津浦鐵路南段行車時刻表

名站	第一次	第三次	第五次
浦口	開 上午七點三十分	開 下午二點	
浦鎮	到 上午七點四十分 開 七點四十五分	到 下午二點十分 開 二點廿分	
花旗營	不停	不停	
東葛	不停	到 下午三點十五分 開 三點十八分	
烏衣	到 上午八點五十七分 開 八點五十九分	到 下午三點三十五分 開 三點四十分	
滁州	到 上午九點三十分 開 九點四十分	到 下午四點十二分 開 四點廿七分	
沙河集	不停	到 下午四點五十二分 開 四點五十五分	
張八嶺	不停	到 下午五點十四分 開 五點十七分	
三界	不停	到 下午四點四十二分 開 五點四十五分	
管店	不停	到 下午六點零七分 開 六點十分	
明光	到 上午十一點四十一分 開 十一點五十一分	到 下午六點四十二分 開 六點五十二分	
小溪河	不停	到 下午七點廿四分 開 七點廿七分	
臨淮關	到 下午一點正 開 一點十分	到 下午八點零四分 開 八點十四分	
門台子	不停	到 下午八點三十一分 開 八點三十四分	
蚌埠	到 下午一點五十五分 開 二點十分	到 下午九點零二分	開 上午五點三十分
新橋	不停		到 上午六點三十二分 開 六點三十四分
固鎮	到 下午三點三十九分 開 三點四十九分		到 上午七點零一分 開 七點十一分
任橋	不停		到 上午七點四十分 開 七點四十二分
西寺坡	不停		到 上午八點十一分 開 八點十三分
南宿州	到 下午五點十七分 開 五點二十七分		到 上午八點四十二分 開 八點五十二分
符離集	到 下午五點四十七分 開 五點五十七分		到 上午九點十九分 開 九點廿九分
夾溝	不停		到 上午十點正 開 十點零三分
曹林	不停		到 上午十點廿九分 開 十點三十一分
三舖	不停		到 上午十一點正 開 十一點零二分
徐州府	到 下午七點五十二分 開 八點十五分		到 上午十一點三十一分 開 十一點四十七分
柳泉	到 下午九點零五分 開 九點零八分		到 上午十二點廿一分 開 十二點廿四分
利國驛	到 下午九點四十五分		到 上午十二點五十七分

站名	第二次	第四次	第六次
利國驛	開 上午四點廿七分		開 下分一點十五分
柳泉	到 上午五點零二分 開 五點零五分		到 下午一點四十二分 開 一點四十五分
徐州府	到 上午五點五十五分 開 六點十五分		到 下午二點二十五分 開 二點三十五分
三舖	不停		到 下午三點零四分 開 三點零六分
曹村	不停		到 下午三點三十五分 開 三點三十七分
夾溝	不停		到 下午四點零三分 開 四點零六分
符離集	到 上午八點十分 開 八點念分		到 下午四點三十七分 開 四點四十七分
南宿州	到 上午八點四十七分 開 八點五十一分		到 下午五點十四分 開 五點念四分
西寺坡	不停		到 下午五點五十三分 開 五點五十五分
任橋	不停		到 下午六點廿四分 開 六點念六分
固鎮	到 上午十點十八分 開 十點廿八分		到 下午六點五十五分 開 七點零五分
新橋	不停		到 下午七點三十二分 開 七點三十四分
蚌埠	到 上午十一點五十七分 開 下午十二點十二分	開 上午五點四十五分	到 下午八點三十六分
門台子	不停	到 上午六點十三分 開 六點十六分	
臨淮關	到 下午十二點五十七分 開 一點零七分	到 上午六點三十三分 開 六點四十三分	
小溪河	不停	到 上午七點二十分 開 七點念三分	
明光	到 下午二點十六分 開 二點廿六分	到 上午七點五十五分 開 八點零五分	
管店	不停	到 上午八點三十七分 開 八點四十分	
三界	不停	到 上午九點零二分 開 九點零五分	
張八嶺	不停	到 上午九點三十六分 開 九點三十九分	
沙河集	不停	到 上午九點五十八分 開 十點零五分	
滁州	到 下午四點二十七分 開 四點三十七分	到 上午十點三十分 開 十點四十分	
烏衣	到 下午五點零九分 開 五點十一分	到 上午十一點十二分 開 十一點十七分	
東葛	不停	到 上午十一點三十四分 開 十一點三十七分	
花旗營	不停	不停	
浦鎮	到 下午六點廿三分 開 六點廿八分	到 下午十二點三十二分 開 十二點四十二分	
浦口	下午六點三十八分到	下午十二點五十二分	

介紹律師

姓名	履歷	事務所	代辦事件
許卓然大律師	日本中央大學法學士	蘇州城內護龍街九一號	凡一切民刑訴訟以及訂約公證等件
孫觀圻大律師	同上	同上	同上
錢謙大律師	日本明治大學法學士	同上	同上
楊蔭杭大律師	美國賓府大學法學士	同上	同上
孫鞏圻大律師	日本明治大學政學士	同上	同上
莊澤定大律師	前大理院承審官南昌地方審判廳長法學士	法界白爾部路十號（新馬立師長浜橋南）	辦理華洋訴訟保證公私財產
卞福孫大律師	法官	揚州左衛街	民刑事訴訟事件置產析產作證及立契約等事
胡紀熙大律師	浙江法政畢業辯護士會會員	上海法大馬路吉祥街吉如里一號浙江撫甯巷口雲貴會館	民刑訴訟案件及公證訂約等事
孫廷贊大律師	日本法政大學法科畢業	上海南市如意里又城內縣南場水橋蘇州城內馬大籙巷	蘇省各級審判檢察廳民刑訴訟及公證訂約等事件
雷奮大律師	日本早稻田大學法科畢業	同上	同上
湯應嵩大律師	江蘇法政學堂畢業歷辦上海南市裁判地方審判廳民庭推事	上海城內太平街南市大碼頭北市大馬路公興里	民刑訴訟證明契約遺言贈與訂立合同
劉瑋大律師	溧水檢察官	上海縣西街八十七號常州青雲里無錫東大街	一切訴訟及非訟事件保證契約析產等事
劉剛大律師	浙江辯護士法政專門畢業	同上	同上
楊光憲大律師	京師法律學堂畢業前法官考試及第前蘇州地方審判廳第一第二庭審判長	蘇州桃花塢上海呂壽里如皋南大街現駐如皋縣	辦理全國關於訴訟非訟之法律行爲有民刑訴訟之一切代理辯護之全權
丁炯大律師	早稻田法學士前歷任蘇州地方審判廳民庭長華亭地方審判廳刑庭推事	蘇州高師巷十九號南京鈔庫街	民刑訴訟事件及訂約公證析產等法律行爲辯論華洋訴訟皆可代辦
潘承鍚大律師	日本法政大學畢業	蘇州護龍街蒲菱巷東口電話四七四四上海法界西城河浜九六號	辦理江蘇各級審判廳及上海會審公堂華洋民刑訴訟
周祖培大律師	日本早稻田大學法科畢業	同上	同上
張一鵬大律師	法官	同上	同上
蔡倪培大律師	日本法政大學法科畢業	同上	同上
張慰祖大律師	日本法政大學畢業前法部考取法官歷任河南開封審判廳刑科推事	蘇州濂溪坊六十八號電話二九九吳江西門內三多橋	辦理江蘇各級審判廳及上海會審公堂華洋民刑訴訟並證明契約析產等法律行爲
汪仁溥大律師	法官	同上	同上
俞惠民大律師	甯波鎮海人日本大學法律專攻科	英租界香港路六號洋房	民事訴訟代理輔佐及一切訂立契約章程等件刑事辯護及繕狀等事件
文超大律師	浙江法政專門學校優等畢業前江蘇青浦地方審判廳推事	上海城內縣橋東果子街三十一號	辦理民刑訴訟事件證明契約析產等法律行爲
江鎭三大律師	法學士前法部考取法官歷任江蘇審判廳推事及崑山地方檢察廳長	上海城內縣橋街九十號又彩衣街	民刑訴訟事件及交涉談判訂立合同一切法律行爲
狄梁孫大律師	日本法律學士前大理院刑科推事杭州地方檢察長	上海白克路八號洋房三牌樓	民刑訴訟及法律事務又行政訴訟

介紹律師欄之廣告 本欄每一人以五號字五行爲限其有字數太多者經本館酌量刪減如與本人意思不合請卽來函改正惟仍以能容字數爲限

上海河南路七號彭壽堂總製婦科白帶靈丹○立服立止○神效異常○立止經期腹痛丸每匣一元

彭壽堂秘製立止心胃氣痛散◎靈驗異常◎倘若不信◎一試便知◎凡服別家丹丸不效者一服此藥立刻見功

新歷九月四日即舊歷七月二十三日◎第一千六百九十八號

新新舞臺

特聘最優等武老生

尚和玉

武生 張少福
花臉 李永華
武丑 雲裏飛
小丑 王得山
武生 王來喜

丹(洽)桂(美)第(商)一(記)臺

七月念三夜特別包廂一元特別官廳八角頭等包廂八角

◁ 頭等正廳五角二等正廳三角三等起碼二角 ▷

邱連奎 譚月明 焦麼利 劉壽峯 小如意 [illegible]

李慶棠 蓋料天 小孟七 李德山 小孟七 小子和 蓋料天 小如意 **鐵蓮花** **翠屏山**

小楊月樓 **花田錯** 劉壽峯 陳連仲 [illegible]

朱良[illegible] 李樹林 劉玉堂 **請看大力士獻技**

本舞臺電話一千七百四十八號

羣仙茶園念三日戲正廳洋一角

壬子年七月念三日拿手名角好戲全班合演從等文武一齊登場

小長庚 **岳家庄** **義旗令** **賽月** **上天台** **草上飛** **虹霓關**

羣仙茶園

念三夜戲大減價正廳二角[illegible]一角包廂三角起碼七十

賽勝奎 **小長庚** **大[illegible]山** **[illegible]殿** **[illegible]堡** **[illegible]黑** **[illegible]魂**

得律風第一千三百零三號

美術畫出現

精印彩面新式洋裝五彩東洋名勝及風景畫合印全冊一元二角

精裝洋東版羅珂美人家庭出浴圖及海水游戲全圖一冊一元六角

彩面新式洋裝羅珂版中西裸體美人比較大號一厚冊一元六角

美術畫之一精印珂羅版泰西裸體美人特別掛景四大幅洋一角

美術畫之二精印珂羅版東西裸體美人春睡圖四大幅洋一元

精印珂羅版新攝影孫文黎元洪黃興玉照掛景每大幅洋二角

外埠郵政局匯票不通之處郵票亦可通用寄費每元加一成計算

上海四馬路西跑馬廳第三百三十一號石庫門新漢印書館經售

大共和國之良藥

羅士醫生提神補氣丸

乃以清糖包之極易入口專治太多肝火太盛大便不通或濁水不止各種熱症膽汁痛肚及腹等症胃病頭痛抽筋腹瀉蟲積... 有寄售 華洋各大藥房均[illegible]

鏡花戲園新開

◁ 廿三日戲准演特別改良好戲 ▷

毛月鳳 趙桂山 陳小奎 趙寶雲 周寶齋 熊麟[illegible] 任子辰 洪春益 熊驗齋 宋文德 小芳錦 張桂蘭 周順昌 林芳錦 俞大宗 秦玉奎 史亦寶 小天鳳 海天鳳

雙龍　富貴圖

七月二十三夜戲價目特別包廂四角頭等正廳三角起碼一角

特別包廂十四巾頭等四十碼起廿文每壺六十

趙仁和 周順昌 黃菊仙 俞大宗 任子辰 陳小貴 林芳錦 洪春益

宋文德 陳秦氏 高寶奎 洪天益 小寶 周雲寶 張桂蘭 任子辰 小寶芳 錦翠奎

鳳凰圖　釣金龜

本園設觀音閣碼頭山東路

請試化痰奇藥

彭壽堂始創眞正順氣化痰止咳四寶半夏露當面可試痰化爲水各埠託辦必須郵局另函通知批發代售另有定章

痰飲咳喘自平咳嗽自止中毒傷風咳嗽胸脹扯痛或乾咳無痰行路氣急甚至咳傷血膜破……[illegible]

上海四明銀行廣告

本銀行總行開設上海寧波路分行先設寧波江北岸一處重整章程

商業櫃 兼營各商號往來 逐日收解無不克己 願寄者請至本行面議可也

儲蓄櫃 存洋活期三厘 存洋活期二厘 [illegible]

五厘一年期六厘二年期 七厘 其餘隨兌各款格外公道如蒙

立止婦女白帶長延治

本堂獨秘立止白帶 功能除宮中之濕提下陷之氣化痰解鬱 七日包能脾胃健旺飲食加增月經調和身體強壯 非特止帶下 孕子甚速 每料八元半料四元 延年之妙◎小盒一元中盒二元◎大盒四元 人參鷄血藤調經夢熊丹專治婦人百病 上海拋球場南首河南路七號彭壽堂

上海 美華

新出頭等學士靴鞋抄莊

方今國事普定工商勇進之際泰西各國莫不以工藝爲重茲本號所創造學士靴鞋皆本主人不惜資本聘請高等匠師料採各國嘉獎學士靴鞋研究模範形式精良 [illegible]

賜顧者注意

外埠經售處

香港 永安公司
廣東 英光閣號 眞光閣號
吉林 增升潤
江西 允泰義
廈門 同吉祥
奉天 廣益堂 信成祥 大德昌
長春 大豐德號 集升齋號 大興隆號
天津 隆興齋
營口 集升成 福裕隆 晉益祥 四合永
青島 華德泰號
北京 履新號

美華南號

總批發所在上海麥家圈三百四十七號三百四十八號門牌

美華北號內設盈豐西衣號 承做軍裝操服衣便服

維新聯號開在上海英大馬路七十五號門牌便是

分設本埠英大馬路德馨里口五十九六十號門牌 定價無二 限期無誤 以廣招徠 劃一

長春 公升合號 裕升慶號

林省 恒升號 源升慶號

倘蒙外埠原售者 發消在吉

精益眼鏡公司

上海英大馬路 泥城橋東便是

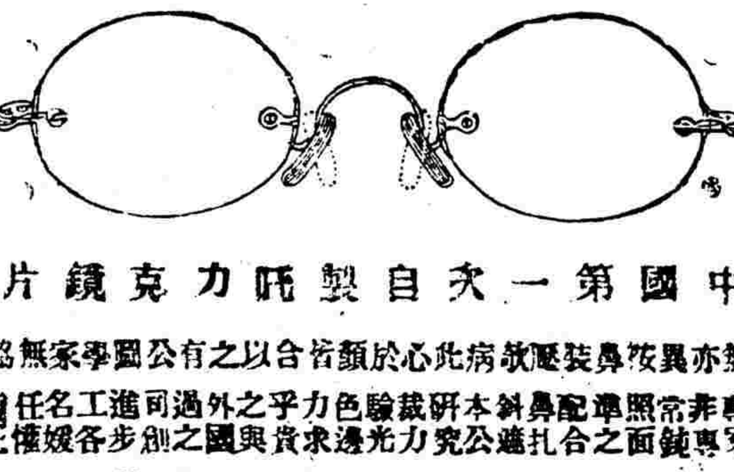

中國第一次自製克力眼鏡片

眼鏡專家……[illegible]

嫩面玉容散

本藥房精製林女士酒面晨清品每上海圖口求可上崔[illegible] ……

續嗣聖藥 男子九醜丸

立止白濁丸

每瓶三角 每料一元 半元不效 加倍罰 上海二 馬路 寶善里 錦里 首保太和 啓

惡痔全痊

丹二瓶雙料齊一瓶 照法採服 初僅臟血 乾息纖則肛門腫脹 …… 本處分設杭州上海 南京北首花牌樓 ……

止九種心胃氣痛遠除根

……上海拋球場南首河南路彭壽堂啓

滬寧火車行車時刻表

由上海開至南京 / 由南京開至上海：上海 南翔 崑山 蘇州 無錫 常州 鎭江 南京

[illegible]

滬杭火車開行時刻表

由上海開至閘口：上海 莘莊 松江 楓涇 嘉興 杭州 閘口

由閘口開至上海：閘口 杭州 嘉興 楓涇 松江 莘莊 上海

[illegible]

地方時事

旅奉公會停止進行（奉天）

旅奉十五省人士日前因謀抵制奉省排外之風潮擬組織一旅奉公會原定於二十四號假湖廣會館開成立大會茲悉該會各員等因見於省會倉猝閉會是已默認再無排外之意復經趙爾巽都督極力勸諭停止進行免生雙方之惡感以故特將公會成立日期改從緩議

省議會倉猝閉會（奉天）

奉天省議會前因排斥外省人員因而提出兩次彈劾案不意竟惹起軍界之反對幸經巡防統領張作霖從中排解尚未演出激烈之現象惟聞陸軍協統吳慶桐暨各級軍官等等仍不滿意非迫令解散省議會不可復經張作霖竭力婉護昨特派步軍兩隊借住省議會餘屋並令省議會繼續議事詎正副議長李馬二君以軍界實行干涉且議員中退避回籍者已有三分之二無法繼續開議旋於是日召集常駐議員等密議立時閉會以避兇鋒云

汴省提法使更易（河南）

汴省提法司俞紀瑞本汴中一老州縣自到法司任後頗爲紳界所不容前以委派各屬審判廳推事又爲汴紳所攻訐八月十二號省議會因俞辦事不合法律曾經彈劾刻下張都督以俞君既與紳民不洽萬難久於其位特委胡遠燦君爲提法司以繼俞任查胡爲陳州府人任河間府者十年此次回里實無入仕之心惟胡君曾充刑幕深通法律張都督因欲提倡司法故毅然任之云

調查選舉資格（湖南）

譚都督以湘省特別議會中止後原有議員勢難再集前經電請中央頒定省議會選舉法數月以來未奉頒發惟立法機關不容中斷輿論所在更難再延現在國會組織法參議院已提前議決省議會法草案亦經中央提出其國會選舉法國會議員之選舉以省議會爲選舉機關國會成立之期既轉瞬即屆則省議會之成立尤爲迫促使非先事調查提前籌備勢必臨事倉皇更誤時日故調查選舉資格一項關係至爲重要現已令行民政司將調查之手續章程以及名冊表式一面酌擬具復俟核定後即由該司通飭各屬先行舉辦以爲選舉法之根據俟省議會法頒布即當照期成立云

拿獲鄖陽土匪（湖北）

鄖陽地方民性強悍素爲土匪聚集之區近與張國荃亂兵兩相勾結合計六千餘人組織同袍會私發標記及爵書並散布謠言煽惑人心圖謀不軌事經該縣知事陳沛霖查悉曾出示勸戒冀其改悔詎該匪等怙惡不悛忽於二十五號搶刧武庫以爲作亂之資幸陳知事偵悉急與駐紮該地之沈管帶先後率兵往捕各匪子彈缺乏勢難久恃均棄槍鼠竄當場捉獲首領耿明山一名並搜出爵書與小名摺等件一併押署審訊該匪直認不諱當即就地斬決梟首示衆並焚化該會匪小名摺以示絕不株連之意一面剴切佈告開導餘匪自行解散免蹈覆轍現副總統暨鄂民政長已於昨日分飭軍務司內務司傳諭嘉獎云

接濟西征鎗械（湖北）

西藏自叛亂以來雖經尹都督昌衡提師往征迄今仍未蕩清且軍械缺乏亦行軍之大忌昨有密電來鄂請源源接濟副總統當即酌撥毛瑟鎗兩千支野砲三十尊彈藥若干箱派員護送入川以資應用而重邊防

車夫同盟罷工續誌（漢口）

漢口各國租界所有人力車夫同盟罷工之事已見昨報茲悉此次風潮實因戶加價而起該車夫共有三千餘人刻下派人在前花樓華景街大智門怡園三碼頭以及各衖口分守遇有私行拖車者即將車子搗毀勢甚洶洶工部局事關聚衆特呈報英領事捉去三十餘人收押捕房一時羣情憤激幾至暴動口商界維持會恐釀交涉立即出任調停當向英領事將車夫三十餘人一律出一面向車戶曉以大義車戶每日允減一百文車夫尚不承認英領事亦以通不便爲慮刻已限令車戶三日內即須調停了結否則即行消號另行招商辦云

林軍由甯抵潯（九江）

林虎所統南京留守府衛隊自留守取消後歸併贛軍前經贛都督匯銀二萬到甯林虎業於日前將第一營由甯拔隊到潯已經抵贛多日日昨又將機關及砲隊由甯拔隊到潯隨即乘坐致信輪船赴贛尚有第二第三兩營因第三營帶臨時因事撤換未能即日啓行約緩數日當可拔隊來潯矣

鐵路不日開工（九江）

九江鐵路現已借定日本東亞興業銀行洋五百萬元協理趙世煊於日前赴滬簽押領款已領日幣六十萬元並在滬聘有工程司三人一爲金洵卿一爲李[illegible]和一爲居某於前日偕同來潯今日同乘車至德安縣察勘一週擬不日實行開工並派鐵路學生（係建築科畢業者）分段練習云

湖北

張國荃凶燄猶熾

張國荃不受編制擁兵反抗各節屢誌本報茲悉張又忽發現於鄖縣距城六十五里之西山糾集黨羽五百餘人自爲西山大王王開典爲二大王劉文星（詳謀殺周景亞之主動人）爲三大王專事刦搶三十里以內擾害殆遍前月下旬劉三大王竟率衆向回馬坡地方索借餞米因供應未周將該村燒搶一空現經第六鎮統制王安瀾查悉已派十一協統領李榮錦率兵前往勦辦矣

造幣銅片到鄂

鄂省造幣廠因銅質無多每日僅出銅角二三萬枚周轉不靈市面因而停滯現由中央運來日本銅片二十萬磅以應鑄造之用而濟市面之急已由該廠總辦前往點收俟鎔造完竣即作爲收回紙幣之用云

浙江

稟請發還收沒款項

浙省去歲光復伊始餉需孔殷凡地方公私各產其強制沒收酌撥者所在多有若概於事後責令一二倍還事實上無辦法現有紹興公民屠鎏以前次存有同昌錢款一萬五千金被前分府王金發提充軍用目下軍事已畢昨特呈請都督府請爲撥還等情朱都督查閱所呈以是項款目彼此或另有特別契約業已批令該民自行清理云

顯係挾嫌傾軋

浙都督府近據新昌縣民俞維時等稟控同邑潘毓麒煙花博飲弋取人財請爲查拿究辦等情當奉都督批示云指人犯罪必有確實證據豈能以無據空言強人入罪察閱爾等所控潘毓麒煙花博飲弋取人財各節滿紙浮光掠影之談顯係挾嫌傾軋請委查究律究之處着不准行云

蘇州

刼灰之餘聞

彌羅寶閣被焚後灰泥已如山積淘沙者流以此中佛像飛金大可淘取已許價一萬元買取餘灰方丈任持以事關公物未敢允許三十一號該管道士倪仰峯奉地方檢察廳籤提到案欲治以應得之罪當觀前店鋪暫爲保出現已請張鑾

師到廳辯護矣

總董辭職

城市公所總董汪荃台董事蔣季和以市行政事宜未能有權而外間責備又未免不分玉石現已決計辭職藉表心跡云

東橋土匪猖獗

東橋離鎮十餘里該處港汊紛歧常有土匪聚賭橫行出沒無常昨日由飛划第四營管帶湯鳳梧君率帶槍船馳往該處生擒梟匪四名當即解至軍政司乃該匪首葉阿掰羅書義等聞之大起暴動意圖報復擬將該鎮刦掠一空居民驚慌異常店鋪均已罷市現由市董事等已密報軍政司請即派兵來剿云

黃埭捕獲盜匪

黃埭鎮本駐有護哨砲船兩艘該鎮因此安謐無事不意前日忽來匪船四艘將停泊該鎮由浙運來之錫箔船多艘盜刦一空幸被劉哨官偵知立飭兵士往拘當將船贓俱獲匪徒已先四散現該哨官將人贓一併解至軍政司矣

常州

湟里鎮風潮之尾聲

武進湟里鎮禁煙風潮已誌前報茲悉肇禍之鄉董爲汪錫光當時禍端既釀即調常錫軍隊三百餘人前往鎮壓民匪見勢不佳隨時解散日來軍隊已次第開回惟聞捕來之鄉民五人預審後暫予監禁定何罪名尚未公布其他均不株連云

城內盜案已破

二十九夜城內縣學旁龔益生家被盜已詳前報茲悉此案經北區巡官令地甲吳三保密訪於肇事地方之棚夫趙六官許以重賞趙謂但識常軍退伍兵士吳盤甫一人即晚會營往捕立刻就擒經檢察長馮公夏略一訊問直認不諱並供出退伍排長陳得福正目王盤福暨嚴某等五人昨今兩日陳嚴均已逮案釘鐐收禁惟原贓大半被王攜逃尚未盡獲據龔呈報約值三四百元云

小說

家庭小說　如意珠（二十九）

（毗陵[illegible]譯）

第七章　相夫

湖雲如織暮靄在林正湖隱倚閭望子時也一急足攜郵筒詢陳氏居投書而去湖隱視函楣則一爲王伯唐致己一爲如意致珠兒書也且損函且語曰仇人耳何書爲伯唐書曰　湖隱姻家道兄鑒華憤於事猝猝不得間屬以細人傳語致開罪於親家今其事已大白令媛貞潔之操敏慧之才衆口同辭方慚豚兒不足攀附前械譸昧自絕於天幸道兄恕其罪而哀其愚言歸於好俾克自新無任悚惕待命之至特代負荆並希霽怒湖隱讀竟廢書而語曰出爾反爾已屬可哂兒女畢生大事豈如奕棋幣重言甘或恐誘我置之不論可也乃折第二書不覺憬然書曰　君吾妹歸甯父母遂背吾好友一日三秋計之且百數十秋矣慕聲揣色曷其云忘姊此行實不得已爲吾妹計爲王氏一家名譽計爲兩家家庭道德計皆不容坐視是以投袂而起便宜出發并未及與吾妹一別也今事幸得手吾父之惑於羣小既幡然改觀令兄一案必不推波助瀾且深知悔已有書負荆矣即浮蕩子動以利害懸崖勒馬前後如出兩人今確已入某校受族叔某先生約束進步頗速姊雖不敢居功然口舌之勞亦可謂幸不辱命耳渠插三年班後歲即可畢業姊愚有約不畢業不結褵也幸自奮可無慾期明春東行一切把談愚姊某敬啓

（未完）

本地時事

程都督鄭重法律之命令

江蘇程都督前日通令陸軍第十師及滬防全軍暨福字營等各軍隊略謂近來各處軍隊於拿獲人犯仍有不候本都督命令擅行鎗斃之事殊屬侵權違法須知軍人犯罪另有特定法令由軍法審判專官行之者所以爲重軍人人格也雖民國初建於陸軍刑法及治罪手續法尚未頒行而前清所頒陸軍審判章程及懲治犯罪各種單行法令與民國無抵觸者皆應援用該法令內規定甚詳并無平時准許不候長官命令執行死刑之文平民犯罪尤應遵照暫行新刑律經正式司法機關審判得最高司法機關覆准方能執行更不當草率孟浪視人命如兒戲已往之事姑勿深究此後本省各軍隊凡非戒嚴及事機急迫之時遇有軍人犯罪務須照法定手續詳細審訊定擬呈核其情節較重案件或押送來廳候發軍事審判所審訊（或路遠不便解送即申請）就近軍法處官長訊取確實供詞按律擬或文或電請示遵行無論如何均不得由該管官長草菅自由不候命令逕行槍斃如敢故違定治以濫殺之罪趙樂羣之案足爲殷鑒也凜之愼之切切此令

領海與捕魚之問題

前清外務部疊接洋關報告以上海洋商擬設漁業公司專用電光炸藥及違禁罟網捕魚誠恐沿江沿海魚不勝食請爲維持當咨請南洋大臣轉飭律法官担文羅貞意核議復奪現外交部援據担文議復以捕魚事乃爲次要領海界限係爲首要海界未經明定無從限制萬國公法定領海界爲三海里自沿岸極點之家劃一直線展出至三海里爲限此係按照當時砲彈力所能到而定今砲力可遠及十海里中國領海界擬定幾海里請部核定等語外交部以事屬海權咨海軍部核定茲聞海軍部高等顧問許繼祥君以中國須入公法範圍之內各國領海界綫祇三海里迄未推擴中國不可獨異漁業違例捕魚事關航路食魚公益不在公法上之領海界限範圍而在法律上之損失問題中國農林部有權示禁限制與担文意互異現海軍部已照許顧問所議咨復外交部矣

萬金不換　化痔仙丹

景明先生無愧新世界之牙科第一

天日不下再有治之痔我不信也雙料每瓶一元單料一元近因冒牌僞藥欺人須認明招牌上暖雲氏……信藥貽害匪淺附近一開間便是假冒務須格外留意●上海盆湯弄過絲業會館當波路第一百十五號五開間門面擇香廬顧雲氏總發行所啓●天馬牌製藥……包上有註冊商標……京路根德里照常交易●本廬分設杭州陳列所天字號●南京花牌樓

……深以先生之道不能普及爲憾請少減其價……向隅幸先生家素豐裕商藥亦廣不在計……生另製有漱口藥水牙粉每朝用少許牙齒至老不脫落誠保護牙齒之聖品也先生總醫局在上海英界四川路四十號洋房分醫局紹……南樓隔壁除無分支別處欲求治牙者請認明庶不致誤　伍廷芳　徐紹楨　王人文　王芝祥　溫宗堯　謹啓

●通令塡寫軍裝表
江蘇程都督昨日通令陸防各師旅及淞防各軍隊文云案准參謀部咨開本部籌畫軍機要務首重調查所有關係各省一切軍事及槍械馬匹服裝等項均應按時報部以便查考而資通籌業由本部江電通令在案用再備文咨請貴都督通飭所屬軍隊按照附表格式據實塡寫彙送本部嗣後如遇有變遷之處亦希隨時咨報實爲公便等因合將所訂附表飭發各師旅防營限文十五日內繕呈本府以便彙咨仰該司令官等遵照辦理可也

●稟爭緝私界限
浦東南匯縣屬之北蔡鎭公民張炳炎周鏐等日前具稟江蘇程都督及南匯民政長略謂上海租界辦事商沈長壽所設之緝私營及巡緝私鹽權限本在上海租界範圍以內自浦東土棍趙正芳接充該營領哨後侵入浦東內地每假緝私爲名任情擄掠以若輩受商人所雇損害良民不法已極而斷送浦東主權於外人尤堪痛恨如四月十一日該營巡丁丁惠卿蔡章秀趙裕發劉昔紳等誣指公民趙劍青及其兄趙星垣爲販私捆綁毆打致受重傷業經電稟都督在案竊思趙劍青等亦係體面公民該營巡丁敢如此逞兇則對於恐民更爲苛虐可知形同盜賊後患堪虞且時局初定外人日謀擴張其勢力若不即行撤退恐其該租界辦商緝私至浦東爲例越界侵佔無不相繼而來關於浦東自治前途深堪憂慮爲敢陳請都督迅賜查辦並請指令退出浦東以保主權而安地方云云

●兩淮鹺務銀行條例（續）
擧要
（保證）本銀行自總理以下各職員均須塡具保單交存總行備案惟各該職員之保人須由銀行查明認可方有效力至本銀行各職員均不得互相作保所有本銀行職員陳監督由政府任命監事居監察地位外餘均須納保證金按職權大小等級高下核定保證金之多寡如下　總行總理銀幣一萬元副理銀幣八千元科長銀幣二千元一級科員一千五百元二級科員一千元三級科員五百元分行總經理銀幣一萬元（該務理責任頗重故保證金須與總理同數）副經理銀幣六千元一級科員一千二百元二級科員八百元三級科員四百元分號經理銀幣八千元總司帳銀幣六千元一級科員一千元二級科員六百元三級科員三百元（薪金）營業之發達全賴職員之勤於職務必使薪金足以自贍方能專心任事並可養廉免弊今按等級分定每月薪金如下　總行監督每月薪水銀幣六百元夫馬費一百元監事月支薪水三百元總理薪水每月四百元副理月薪三百元各科科長月薪一百五十元一級科員月薪一百元二級科員月薪八十元三級科員月薪五十元分行總經理月薪三百元副經理月薪二百元一級科員月薪八十元二級科員月薪六十元三級科員月薪四十元分號經理月薪二百元總司賬月薪一百六十元一級科員月薪六十元二級科員月薪四十元三級科員月薪三十元凡一人兼理兩科不得兼領薪水祇可酌給津貼惟不得逾所兼科員薪水規定一半之數（獎罰）本銀行所提一成之優獎金由監督督同理監事考核各職員辦事之勞績秉公支配而給獎之至各職員如有辦事勤能學識優長者得升其等級加以相當之薪金其辦事怠惰材力不及者亦降其等級減以相當之薪金以資鼓勵自總理以下各員如有違犯章程及逾越權限致損銀行營業者財政部查明得處以相當之罰金由五十元加至一千元爲止過失較重者開除之並按照法律辦理其或經監督查揭及股東三分之二之議決亦得呈請政府查辦惟科長以下各員如有違章過犯等事經監事或總經理等查明得由該管之總理總經理經理直接處置或開除之仍將處分開除情由報明監督查考

●函請取銷劉福彪前案
公共公廨正會審官致英副領事函云准上海商務總會函准上海南商會並本埠各團體近因祖餞卸任滬軍都督會場聚談輙及本年四月間英巡捕房拘廨混防歸字營總司令劉福彪一案雖各商董與領袖比總領事合力磋商得以和平解決惟捕房對於劉君舊案迄未註銷未免闕望自應由兩商會代爲辦結等因衆論頗極一致查劉君昔年舊案此次關正會審官會同英副領事宣佈堂諭已認爲國事性質劉君素抱革命觀念去年上海光復劉既奮勇立功迨任今職於地方治安又極注重今各團體請爲取銷舊案可見公道自在人心並非阿私所好倘蒙查照核辦等因准此查劉君于本年四月二十一號因南北商會公餞梓都督赴蘇履任邀請到會商議保衛地方維持秩序事宜被英巡捕房援案拘控二十五號蒙貴廨宣佈堂諭云該被逐出租界復來殊違定章惟查得劉先犯案件係屬國事性質此次又係赴總商會公宴再三磋商通融辦理準情酌理議罰洋四百元充公等因仰見貴正會審官與英副領事一秉至公無任欽佩惟劉君所犯前案既屬國事性質現在國事已更奮勇立功似已有當然取銷之理南商會函述各團體請爲取銷捕房舊案合即備函轉達務祈貴會審官會商領事知照捕房查案取銷以洽輿情等因准此相應據情函商即祈貴副領事查核見復云云

●未免迹近需索
前在滬上組織之義武憲兵隊自從煙台遣散之後近復叙集三十四人手執已經取消上海民政總長李平書之介紹書齎詣上海縣吳民政長處要求旅費由科員允許轉稟吳君候示各情已紀昨報玆悉吳民政長據稟後立委總務科員瞿君命傳已撤該憲兵隊代表通州人沈鎏到署查詢據稱該隊自抵申後分居治下十六舖南康泰等旅館共兩家因欠旅費不克回里等語瞿君卽協同至該旅館核算所欠膳宿費共計兩家欠洋五十七元四角經瞿君當場如數付訖面囑該隊兵士迅速各回珂里勿得逗遛遂回署稟復銷差不料昨日午後該隊大衆仍由沈鎏代表復到民政署聲稱兩家旅費雖蒙付淸然此外還有一家旅館虧欠旅費爲數不資請爲一併照給俾得卽日就道回里云云民政長吳君査得義武憲兵隊皆上等社會及學界子弟素號文明今沈鎏等所請各節毫無理由迹近需索因諭斥不理沈等始相率而去

●肇嘉浜塡浚問題
上海塡壕築路現已動工而南半城亦將與築玆經工程司報告市政廳董事會云查得大東門至西門井亭橋止一帶之肇嘉浜河道頗形淤塞……與市之際該浜或開深築闊或……路倘非塡除必欲加工疏浚三丈……六七尺之深方足持久否則隨挖隨……難施効力若或改築馬路則應將瓦……陰溝等一併估入實價至十六舖外……至小東門一段河道應否塡除請爲……奪等情董事會據情當交議事會議……施行

●南洋電友會紀事
南洋電友會成立後照章每年於三……兩月第一星期日開會員常會玆於九月一號上午在南洋大學開第一次常……會會員到者甚衆先推定朱資綬君爲臨時主席楊貽誠君爲臨時書記次由總幹事陳大啓君報告本會收支帳略及成立後一切手續報告畢由會員方於橘君顧光資君提議設立編譯部編譯淺近電學書籍以開風氣衆贊成乃……審查次由程鵬慶胡明堂二君提議發行電學雜誌或旬報衆贊成先從調查入手再行訂章開辦當場推定方善源王元懋二君爲調查員次由華應宜君提議修改會章案公推徐恩第郭守中二君爲起草員議畢散會下午復在該處開談話會討論一切進行方法至四句鐘散會

●維持國貨之大熱力
靑樓進化團翁梅倩等現已認爲妓界維持國貨之發起人造冊簽名專誠組織已令靑樓進化學校之學生均服土著綢紗脫除洋氣將來國貨發達利權收回該界之効力非淺鮮也

本地瑣事

城內

●陳燮三押候定罪　私製軍用鈔票入西洋陳籍少春案內牽涉之陳燮三奉令解歸審判廳訊明判決各情已紀前報玆悉此案昨午由刑庭庭長鄭寶菁開庭辯論並由庭選任何飛律師爲被告辯護質之陳燮三供稱此項鈔票實係陳少春一人私造託小民在市混用若用去十元以二成作酧先後代伊用去數十紙實係受少春之愚何律師亦出庭再三辯護問官訊得燮三作僞受愚之罪已經成立判令收押聽候宣布判決

●上訴案解犯赴蘇　西鄉漕河涇鄉民吳潤生之胞姪吳志元吳香囝糾合陳阿大陳阿根行兇謀斃並牽涉叔母吳褚氏等一案曾經上海地方審判廳訊明判決吳志元吳香囝分別監禁在案又龍華鄉民楊金生楊阿裕等用繩綑縛毆傷嬸母周氏一案亦奉審判廳判決楊金生等監禁各一年在案玆悉吳志元及楊金生等先後不服邀請律師於上訴期內各赴蘇州高等審判廳上訴業奉命令着上海審判廳着將該兩案全案卷宗及在案人犯一併申解來蘇等因廳長黃君昨已咨請察長張君飭派司法巡警定于九月四號將已死吳潤生案內之吳志元吳香囝吳褚氏陳阿大陳阿根等五名又楊周氏案內之楊金生楊阿裕等二犯共七名一幷押乘火車解赴蘇州高等審判廳訊辦矣

南市

●嘉惠旅客　城外東區警法理事處以近來甯紹及大達等碼頭匪類結黨擾竊往來旅客物件日必數起自停止刑訊後若輩益無忌憚日則麕碼頭夜則散處各小客棧因此會商區員酌派巡長一名巡士兩名協同偵探日夜按班至該碼頭一帶及各小客棧將匪類悉數驅逐並傳甯紹碼頭偵探大達碼頭巡士到局面諭禁行查察務使擾竊匪徒不得再爲駐足以安行旅而靖地方云

●兵士胡鬧　甬人王秋海在南碼頭開設粥店因素與鄰近某煤炭店樓上之邱楊氏有染前日忽然分拆口角不意該氏有舊交陳壽根現在陸軍第十師三十八團三營十一連當兵士偵知立率該連兵士毛志宗胡維新徐貴成等上樓佯爲勸解繼忽大起衝突該處隣人立報崗巡將人證拘至南區分別詰明後着將各兵士移送該營長處請爲自行處治王及該氏均暫留候查明情形再核

閘北

●兵士無禮　二號上午一區巡士葉顧祥站八九崗適光復軍二連騎兵上操經過葉巡士向該隊長官擧手敬禮詎忽有某兵出隊呵斥該巡不向乘兵士敬禮不待分說連批該巡之頰葉巡士歸報張區員而該連連長王子良君亦已得信親到一區查明向張區員一再道歉俟回營後查辦行凶之兵士云

●粵婦行凶　粵婦久梅貞係德人阿非田之妻前日坐東洋車至寶山路不知因何將車夫凶毆崗巡高登爵上前解散亦遭毆打由鄰崗移同拘獲昨解警務所當派探員倪順泉送交涉司署請轉送德領事署究辦陳交涉司諭仍帶回候函致德領事再核

英租界

●移提逃妾之交涉　前清吏部掌印司員鍾越之妾吳朱氏卽妓女朱小菊仙串同傭婦倪阿寶車夫張阿二捲取值洋二萬八千元之珠飾與奸夫吳雨生逃逸被南市巡警查見以其形殊倉皇當將朱氏與傭婦拘局訊押旋經鍾越報由捕房派探將奸夫吳雨生車夫張阿二相繼拘解公堂訊判押候移提吳朱氏等到案訊辦各情備詳本報昨由捕房復將吳張兩人解廨奉關讞員會同美海副領事鞫訊據包探稟稱被告吳雨生在捕房供認與朱氏姘識逃逸後先至香港居住一月後又回滬擬欲同回川沙原籍冊經南市適被巡士拘獲吳卽逃逸所有珠飾等價買與楊子珍處等語今將供單呈電且小的曾同西探持文至南市警務所移提朱倪兩氏詎該所僅將公文收去堅不將兩氏交給帶回請爲察核中西官會商之下判吳張兩人還押候稟請交涉使轉飭南市警務公所將朱倪兩氏解解集訊核辦

●先請擬定罪名　山東人方公賢串同劉四常德生將髮妻胡氏謀斃希圖拋尸滅跡一案由廨訊實判劉常禁錮西牢方解送城內審判廳懲辦各情已詳本報玆悉此案方公賢雖經前襄讞與領事團商明送歸審判廳懲辦而方延至迄今尙未解送者因領事團以公廨解送內地請辦之犯而行政衙門未能切實懲辦頗不滿意聶君以此案雖商准領事尤爲解送若審判廳不將如何辦法先行聲明嗣後恐被外人藉口故於前日將訊供情形函送審判廳先行研究請擬定辦法俟復到再行解送入城務請按律懲辦云

法租界

●不認拐賣　婦人毛陳氏控稱五月間有女姪吳三寶來家偕同胞妹出外不歸吳亦不知何往直至本月初始與逆遇向詢支吾昨又接得胞妹來函始知被吳拐賣於哈爾濱地方報捕拘案請究吳三寶供並未到過他家且五月間因伯父逝世回籍近始來滬並未誘拐中西官判押候查明再核

美租界

●覇佔妻妹　住居東有恆路之陳阿秋其妻周氏有妹名金妹被陳誘姦成孕其兄周永生得悉之下向陳理論並欲將妹領回詎陳竊佔不放致起衝突由印捕併送捕房捕頭斥不准理

●拐犯病斃　拐匪王桂林禁錮西牢日前患病送工部醫院醫治無效於前晚身死昨有家屬案准捕房自行收殮

戲評

余之雙茶花觀（二本）　（鶴聲）

過雲君之批評方畢而余之雙茶花觀又登場矣

二本情節不若頭本多冷淡處多敷衍處非原本之使然實編輯者故意插入許多無謂之事項也噫此實趙松壽之罪

趙君玉林擘卿二人愈演愈佳余在頭本中僅得見趙君玉之說白態度不知趙尙有高尙之技術也趙之舞蹈身段靈活步法不亂其胸廓之姿勢余幾疑爲舞蹈專門家矣

其唱外國歌尤非他伶之僅習皮毛者所能及蓋其發音顫動頗細苟非於斯道有素養安能如此

林擘卿之態度雖作男子裝儼然一女子也出言柔順擧動遲緩且兩袖掩至手背尤覺入情入理（未完）

時評三

危言三　（老圃）

觀日人之審韓人暗殺案西人有怒目裂眦者華人亦有怒目裂眦者

今日各黨互相排擠互相吞噬安知他日不楚囚相對與今日韓人遭同一之運命

吾知必有一日以外國審判官審中國之志士株連者數十百人其中亦有同盟黨員亦有共和黨員亦有統一共和黨員向者宗旨不同而今同矣然同歸於盡而已矣

老圃言至此亦自覺其言之不祥然安知韓國未亡時無失口亂言如老圃者

嗚呼民國民國今日方外禦之不暇何暇鬩牆

小說

滑稽小說 **催命鬼**（續）（木雞）

催命鬼道怎能把他用乾淨你從前不是說缺少三兩銀子小孩子沒有衣服所以要我來助你那知你有了銀子就把他通通用去是何道理隨便你罷我不管了金在心道請你別怒再幫我一次罷我現在回到家鄉實在一個錢也沒有了催命鬼道幫助一次是可以的要和你約定了但是得了銀子不能濫用的了在心道此刻一定不敢濫用了於是金在心回去再借了以前的房屋掛起招牌來本來金在心的名譽很好所以一掛招牌立刻就有人來請他病人是個富豪臥病已久諸醫束手金在心就跟了那請醫生的家人急急赶去到了病家進去一看病人是個老者是本家的主人細看病人的脚旁並沒催命鬼再看看枕頭旁邊倒好好的坐着金在心便向那家人道對你不起這病人是沒救的了家人道總要請先生想個法子救救纔好金在心道我雖要救他無奈他壽命已完家人道我家主人是個要緊人先生若能醫好願送一千兩銀子金在心聽得一千兩銀子心中發癢低聲向着枕旁的催命鬼道現在囊底空空一千兩銀子可以救他麼催命鬼道不行在心再向家人道一千兩銀子仍舊無用家人道如此二千兩在心再向催命鬼低聲說道加到二千兩了可以助他一助麼催命鬼道不行在心再向家人道二千兩也不行家人道我家主人萬不能死的三千兩怎麼樣金在心聽得三千兩銀子再也不肯放去一想若和催命鬼商量他一定不答應的於是向着家人附耳說道你們家中有四個大力的人麼家人道有的做什麼在心道叫他四人抱住病人身體待我一聲大喊四人立刻把病人倒轉過去病人的頭到脚一邊去病人的脚到頭一邊來方向一換斷無不能活命的家人立刻去喚了四個人來把床上的病人用力抱住換轉一個方向於是催命鬼在脚旁了病人忽然大愈

（未完）

截長補短

●鍼砭演義家膏肓（南）

▲關羽善用刀

三國演義稱關雲長善用刀至今有關刀之名考諸正史張益德之用矛則信有之本傳云先主奔江南曹公追之一日一夜及於當陽之長阪飛據水斷橋瞋目橫矛曰身是張益德也可來共決死此張益德用矛之證也關公本傳無一刀字傳云紹遣大將軍顏良攻東郡太守劉延於白馬曹公使張遼及羽爲先鋒擊之羽望見良麾蓋策馬刺良於萬衆之中按周禮考工記刺兵欲無蹶鄭注云刺兵矛屬古人用字精審關公傳既用刺字則其殺顏良疑亦用矛若用刀必不云刺也吳志魯肅傳肅住益陽與羽相距肅邀羽相見各駐兵馬百步上但諸將軍單刀俱會此卻有刀字然恐是佩刀耳明韋濱圖書編軍器類中列鞭鐧二圖稱鞭爲尉遲敬德所用鐧爲秦叔寶所用識者譏之世稱關刀殆秦鐧尉遲鞭之類也

▲關羽殺顏良文醜

演義稱關公斬顏良文醜按關公殺顏良事見本傳至文醜則非關公所殺也魏志武帝紀云紹騎將文醜與劉備將五六千騎前後至縱兵擊大破之斬醜是世以顏良文醜爲並關公所殺非事實矣又殺良醜在建安五年至六年紹使劉備略汝南汝南賊共都等應之遣蔡揚擊都不利爲都所破是蔡揚事與顏良文醜事不在一年世幷以蔡揚爲關公所殺更失之矣演義事不勝辨偶及良醜事而及此

▲西遊記

世俗西遊記是邱眞人所作借以演金丹之旨信乎余曰此妄傳也按錢竹汀補元史藝文志地理類有長春眞人西遊記二卷注云李志常述邱處機事此別是一書考元史邱處機傳太祖自奈曼命近臣持詔求之乃發撫州經數十國爲地萬有餘里蓋蹀血戰場避寇叛域絕糧沙漠自崑崙歷四載而始達雪山常馬行深雪中馬上舉策試之未及積雪之半此邱眞人西遊故事記中所載多及西域地理故入地理類俗人不知乃以元奘事屬之大非其實矣

西遊記以取經一事屬諸僧元奘此本於舊唐書方伎傳也考元奘於大業末出家博涉經論嘗謂翻譯者多有譌謬故就西域廣求異本以參驗之貞觀初隨商人往遊西域元奘既辯博出群所在必爲講釋論難蕃人遠近咸尊伏之在西域十七年經百餘國悉解其國之語仍采其山川謠俗土地所有撰西域記十二卷貞觀十九年歸至京師譯經六百餘部歐陽文忠于役志云壽寧寺本徐知誥故第其宏壯甚壁尤妙周世宗入揚州時以爲行宮盡杇墁之惟經藏院畫元奘取經一壁獨在然則元奘取經事在五代時已流布丹青矣

西遊記稱唐僧取經夫取經一事自古有之隋書經籍志云張騫使西域蓋聞有浮屠之教哀帝時博士弟子秦景使伊存口授浮屠經中士聞之未之信也後漢明帝夜夢金人飛行殿廷以問於朝而傅毅以佛對帝遣郎中蔡愔及秦景使天竺求之得佛經四十二章及釋迦立像幷與沙門攝摩騰竺法蘭東還此中國遣使求經之始又云甘露中有朱仕行者往西域至于闐國得經九十章元康中至鄴譯之題曰放光般若經晉元熙中新豐沙門智猛策杖西行到華氏城得泥洹經義熙中沙門支法領從于闐國得華嚴經三萬六千偈至金陵宣譯又有沙門法顯自長安遊天竺經三十餘國隨有經律之處學其書語譯而寫之還至金陵與天竺禪師跋羅參共辨定之後魏熙平中遣沙門慧生使西域采諸經律得一百七十部此皆中國至西域求經故事而法顯之役至今尙有佛國記一卷備載顚末始於後秦姚興宏治二年與慧景道整慧應慧嵬等同發長安度隴至乾歸國耨檀國度養樓山至張掖鎭又遇智嚴慧簡僧紹寶雲僧景等諸人或分或合或先還慧景度小雪山道斃道整留中天竺不還獨法顯順恒水東下乘商人大舶泛海至青州長廣郡界計自發長安六年到中國（即中天竺）停六年還三年往返凡十五年從陸路往從海道返其中事蹟頗亦詭異使敷衍成書亦一西遊記也乃元奘事至今婦豎皆知而此等事湮沒不著事之顯晦固亦有數歟

談些什麼

●詼諧問題（木雞）

友人姚理海君新編科學遊戲一書內有詼諧問題數十與味頗濃茲特錄其二三以博讀者一笑

（一）一善士賑濟貧民欲將七十五元分給二父二子而每人所得者爲二十五元何故

（二）某家有祖父一祖母一父二母二子二媳四孫女三兄一姊二兒女二翁一姑一媳一但此家祇有七口問此家究係何人

（三）五人共餐供魚五尾分與各客每人一尾分畢後盆中尚餘一尾何故

（四）欲於十內取去十仍餘十當用何法

（五）試將兩手中各執一文兩手伸直與肩相平成一字式欲使兩文併於一手中兩手不得交接

（解答明日登載）

●附告

徐滙如君鑒前得附信今又於第九次懸賞稿中檢得駁第七次蘇州虬公之答案惟此稿意甚顯閣下試將殷國仁等多讀幾遍辨別其音自能了解倘再不甚明瞭可將駁稿登載通信欄中虬公見之必能爲君詳釋也

通信

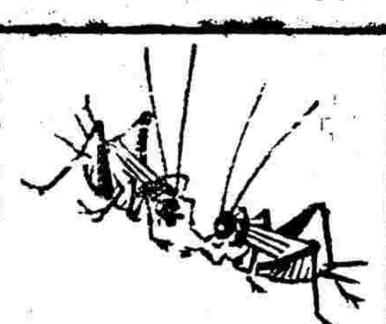

●答鄉愚問題（起爭）

之田售與乙非售與丙乙持券去而勿與價甲何弗立令交價天下甯有此忽略人哉後見乙亡去遂持刀殺出錢買田之丙假使丙不奪其刀而殺之豈不爲甲所殺甲之過失在忽略而又在野蠻

乙買人田而勿與價反售出得値亡去使人染人命重案眞正豈有此理

甲售田而不得價焉得不怒持刀殺人雖屬違法然刀既爲丙所奪卽以拋棄遠方向之說理可也何竟假其刀而殺之草菅人命莫此爲甚且係竊買他人交代未清之田貪圖便宜其心不良之至

此案三人各有不是當判令丙將原田交甲並罰出錢若干與甲之家族且監禁三年以爲殺人貪利者戒甲雖被殺原爲造凶之人是甲被殺不啻自殺（假無此刀丙焉能殺甲）判得金若干而又歸其原田（此田售出因自忽不得價其田已非甲有矣歸之者正償之也）亦云足矣然後出錢拿乙獲後處以應得之罪（殺人者被殺者皆其禍根罪在不赦）如乙有家屬當先拿來倘乙終不得獲以便抵案如此判斷鄉愚君以爲然否

●第十次 （種類）滑稽補畫

第十次懸賞

（問題）如圖半截美人一幅請閱者補其下半幅愈奇愈佳

（規則）此題須用畫筆不甚明瞭者宜加說明限陰歷七月晦日截止投稿者將姓名住址塡入長方形內剪下粘貼稿上一紙貼一稿不依規則者不閱郵資不足者原件退回

（贈品）一等贈小說一册至三四册不等

彭壽堂發製專治痴癲除陽醒悟丹功效說●另有專治文武癲狂眞正馬寶每分二元每錢十八元重者一錢斷根

家藏秘方 ……稱天下無雙 遠埠函購 局郵最安有患遺精 幸弗錯過 服不效驗 包退包還

上海各郵局每日截止收信時刻

○無更改之單

寄往何處　經過何處　交由　截止收信時刻

新開河 北新鎮 新鎮 小輪 上午八點半
崇明 瀏河 南匯 新場 脚划船 上午六點半 下午一鐘
川沙 大團 民船 上午七點半 九點半一點
周浦 專差 上午六點 三點十點
蘇州 無錫 常州 火車 上午十點 下午三點 六點鐘
鎮江 南京 丹陽 南翔 嘉定 崑山 黃渡 火車 上午六點
黃墅 石塘 洛社 沙河 異林 外頭 巴茄 蓬岡 橫熟 松江 長安 杭州 硤石 嘉興 桐鄉 嘉善 石門 龍華 寛橋 火車 上午六點 下午二點半 上午十一點
張堰 單塘 朱涇 亭林 平湖 火車 上午六點 下午二點半
泗涇 周莊 青浦 朱家角 白鶴港 小輪 上午八點 上午八點半 上午十點 下午八點 上午十一點鐘
吳江 松江 寶山 洋涇 湖州 菱湖 南潯 寧波 鎮海 定海 火車 小輪 輪船 上午七點 上午十點 下午二點 上午十一點 下午二點鐘

○有更改之單

寄往何處　輪船名　每日截止時刻
青島 大臣 四號 晚八點
甯波 溫州 廣濟 又 下午三點半
天津 東洋公司 又 晚七點
長江 金陵 又 晚九點
牛莊 烟臺 涼州 又 又
安東 湖南 又 又
香港 廣東 金華 又 又
福州 新康 又 又
威海 烟台 天津 官陞 五號 下午十二點半
日本 公司 又 早八點半
長江 江裕 又 晚九點
天津 廣平 又 又
香港 廣東 公司 九月六號 下午一點半
日本 公司 又 又
日本 公司 又 晚八點半
長江 隆和 又 又
香港 廣東 公司 又 又
長江 安慶 七號 晚九點

▲有信件誤寄遲遲可即來件本局若凡郵務長代查以免延誤 禮拜上午十一點鐘下午二點至三點號信件因於所限時刻八點至九點

進口輪船

▲舊歷七月念二日禮拜二

江天	由甯波	招商
甬興	由甯波	甯紹
海晏	由福州	招商
大福丸	由長江	日清
江裕	由長江	招商
遇順	由烟臺	怡和

出口輪船

▲舊歷七月念三日禮拜三

江永	開往長江	招商
西景丸	開往大連	郵船
築前丸	開往長崎神戶橫濱	郵船會社
官升	開往烟臺天津	怡和
金華	開往香港廣東	太古
金陵	開往長江	太古
長春丸	開往天津大連各埠	大阪公司
甯紹	開往甯波	甯紹
新北京	開往甯波	太古
大臣	開往青島烟臺天津	亨寶公司

▲舊歷七月念四日禮拜四

大福丸	開往長江	日清
南生	開往神戶新架坡吉利吉打	怡和洋行
閩南	開往廈門汕頭	招商
鄱陽	開往長江	太古

▲舊歷七月念五日禮拜五

小倉丸	開往神戶	郵船
廣大	開往香港廣東	招商
加賀丸	早往香港由歐洲各埠	郵船會社
湖南	開往安東	太古
隆和	開往長江	怡和
怡生	開往膠州牛莊	怡和
龍門	開往青島大連	亨寶

▲舊歷七月念六日禮拜六

春日丸	開往日本	各埠
南陽丸	開往長江	日清
永利	開往舟山石浦海門	越東公司

▲舊歷七月念七日禮拜日

神戶丸	開往大連	郵船

▲舊歷七月念九日禮拜二

博愛丸	開往日本各埠	郵船

日本郵船會社

本公司築前丸輪船准於七月念二下午二點半開往神戶長崎等埠包辦客……二……如欲各……搭輪者務祈早臨日本郵船株式會社

治瘋癲耳聾大法

凡瘋癲之症邪併入陽[illegible]發則言語神昏狂亂口噤牙緊手握拳或[illegible]風痰火邪七者而已向來內外諸醫均無善治之法本室秘[illegible]以牛黃珍珠以降火清心人參茯神以寧神定志麝香珠珀以通竅治瘋[illegible]蘇合以殺邪去惡數萬人皆稱神效不論文武癡癲狂病患經數十年醫藥無功但用開水化服一二粒能使瘋狂猝發之時立刻平復如常惟[illegible]安息香以順氣豁痰發兌以水壓愈數萬人皆稱神效不論[illegible]痰顛[illegible]不減分毫發兌以水壓[illegible]人所有瘋癲情形[illegible]再發屢試屢驗確有把握深知此丹之功千萬[illegible]冒[illegible]明上海河南路七號洋房彭壽堂啓如托申友代買尤妙

用龍涎香以[illegible]貴之品不減分毫[illegible]再每日吞服此丹一日不使間斷不過十餘天包能永遠斷根[illegible]一元每料念位十八元函購必須由郵[illegible]通知以免[illegible]

錬雲大藥房

蓋世耳聾還聰丸

同胞注意　秘藏良方　如患斯疾　請速購嘗　不靈還洋　以照信實

乃天下馳名第一耳聾還聽之妙藥也一二年之新患二三盒告痊雖十年廿年之老症二料亦愈每盒洋一元每料洋五元遠埠信購郵局安遞信力照給

凡世人患耳聾之症甚多市上所售該藥林立不少然往往不得方法萬難告痊然患耳聾皆因腎水下虧相火上炎蠻火傷肝以致耳聾目昏聽視不靈陰虧氣虧血虧不流通呼吸不能應徒故有耳鳴耳脹耳聾耳痛言語不聞等症本主人得世傳秘藏良方加工精製久煉成丹專治男女老幼兩耳重聽雖二三十年老症服之立見奇效特製爲聰耳與陰生津液除滓火退虛熱妙在服後神清氣爽身體強健永無復發之

鋪設上海三馬路小華園對面鼎豐里內石庫門內

T599

商文印刷公司廣告

商學各界欲得精而且良之印刷品者由洽第三千一百七十號得律風傳知本公司卽飭人來前接外埠請祈兩知無不在期迅速定價克己以副．惠顧諸君之雅意印刷所威海衛路念六號事務所在江西路Ａ五十一號訂

避疫寶

疫夏時痧肚痛嘔吐瀉氣悶喉管發炎等症發生之豈非所喉合易而且多不見夫報中所載由香港開往天染之所昌新船中忽亂客三人驚閱報告皆時疫症往民病國致居家旅行趁能良高心經專電所發作時傳特避出產之人中丹中着改不出外動生平十本公司發炎中不小染疫防危口症生發性自作常貨魄百倍時行華傳使發病一險有不誠化療潤芳貨快鼻之疫服之中只使無益多切凡志生化痰備丹撲疫聖目能常用貨者耶形中者落固提倡國人靈能互相勸導品防所役稱時得益將主治各症列左之國貨者之外落豈非一利用國貨者得利大益包不當一致包附送賽銀一厘一而時

效用

時疫	中痧	嘔吐	水瀉	
中寒	中暑	赤痢	白痢	
腹痛	腹脹	溜飲	積痞	
眩暈	食傷	船暈	車暈	
胃痛	胃呆	瘴氣	頭痛	
氣鬱	痰咳	腦暈	牙痛	
口乾	舌燥	反胃	口臭	

定價

中包　一角
大包　三角（附銀一厘）
小包　五分

購中包贈樣包二包　大包贈樣包三包　小包贈樣包一包

總發行所上海三馬路龍虎公司各埠洋貨店及各大藥房均有發售

如意丸　善治色癆

號凡藥一包折兌之則補血生精如意丸也亦病之日放膽服此血一旺氣一分自舒力量亦漸增添周身運動遍適百病不治而自贈附送瓶試服之兩瓶服完必有奇驗然後再圖續購可也鄙部使其藥性融化散布各經絡各穴道每日如此不增減不間斷一將恙固至一消除迄今連服半年服餘實至復元不成少年資格安有不可治之病哉謹述此以謝　高郵東關范景文頓首上

部人天賦脆薄特甚鍾情色界年甫十六卽業已授室而血氣未定情竇早開且旦而伐殆無虛夕精氣銷鑠相火熾炎事後每覺疲軟異常氣短心煩胃呆食減蓋癆怯之根已隱伏於床第間矣以然年方壯盛情不自禁加之性好動不喜安寂且料敢衆選徵精滑而不收陽則疼而不動則氣猶臥則骨酸倦怠起坐支離久之而咳嗽嘶鮮血兩眼迷濛滑而形俱失於是驚惶失措難則藥亂投奄奄病態月不見起色醫生日此癆病已入膏肓例不治祇期鑢丸能補周身之血能生後天之精扶病延年耳是鄙人惶恐之際無可奈何惟有聽天由命亦已無計然我當機購不還爾年少體質不止此計藥念茲在茲一日外姑探病來舍携有彭壽堂人情字盡由乎血能生精精能生氣氣盛則身爲之丸能補周身之血能生後天之精扶病延年一受之不疑照單服下起而舉步於室中鳥得旋而就枕安睡無恙明日家仍照服三服後必運言也苟茲時我月便覺體輕而氣喘嗽止而痰稀食則延飯多味眠則安寢逢且人欣喜勸僕專服此丸片言諸上如姑往日之言房下更又喜占熊夢然則諺語曰瘋癆臌膈實病難醫者非確論也苟有妙藥天下

上海河南路七號彭壽堂錄

總發行所上海四馬路五洲大藥房大瓶二元

凡有意[illegible]疲[illegible]法並西[illegible]肌瘦
頭痛[illegible]腎虧陽萎精枯四
肢[illegible]手[illegible]
薄[illegible]虛[illegible]
腰酸五[illegible]虛百損
之自然壯[illegible]消百病[illegible]

每打二十元〇小瓶一元二角每打十二元

商情

匯票 念二日各國匯票行情如左

大條銀　二先令八辨十八一二五
英國電匯　二先令十辨十六二五
現匯　二先令八辨十三七五
又　四個月票　二先令九辨十一二五
銀行　四個月電匯　二先令九辨十一
又　進六個月電匯　二先令九辨十七五
又　買六個月匯票　二先令九辨十六二五
銀行　四個月定貨　二先令九辨十八七五
又　買六個月電匯　三法郎四六半
法國電匯票　三法郎五二半
四個月電票　三法郎五四半
六個月電票　二馬克八零半
德國電匯　二馬克八七
四個月電匯　七十三元七五
香港電匯　六十八元六二五
四個月電匯　六十六元七五
日本電匯　七十四兩三七五
印度電匯　二百零五羅

金市 昨日金價如左

現貨標金　每條三百五十七兩
赤條金　三百六十五兩
沙金合赤　三百六十六兩

銀市 念二日各銀行市價如左

英洋開盤七錢五分零二半
英洋收盤七錢四分九厘二五
銀拆開盤一錢　轉賬一錢
銀拆收盤一錢　掛牌借
標金開盤三百五十六兩半
標金收盤三百五十六兩上

錢市 昨日銀銅圓錢價如左

龍洋　七錢四分五厘
英洋　七錢四分九一二五
本洋　九錢
小洋　六錢四分八厘
銀拆　一錢
洋拆　七錢三分一
錢拆　一千二百文
衣牌　一千三百十文
銅元　一百七十六千
市錢　一百五十一千

股票 昨據交通公司報告股票現盤如左

藍格志貿　六十二兩七錢五分
司貿得貿　一百零五兩
英檣華貿　七兩六錢
古拉客輪磅又　十一兩七錢五分
柯羅麻貿　六兩五錢

糧食 昨日滬南米麥市價如左

周浦新白粳　每石九元七八元七角
南帮高機白破　九元三角至八元七角
北帮高機白破　九元四角至八元八角

米市

常帮機白破　九元一角至八元五角
蘇同機白破　九元至八元四角
常帮白粳米　九元至八元四角
松江新機粳　九元一角至八元七角
高機白通米　十元三角至九元六角
高機白陰　九元九角至九元三角
高機新洋尖　八元三角至八元
遊江新秈米　七元三角至六元八角
蘇同高白米　八元七角至八元三角
泗涇高白米　八元九角至八元四角
周莊高白米　八元五角至八元
新常帮小麥　四元五角至三元八角
嘉定白蚕荳　二元八角至三元三角
新青蚕荳　三元五角至三元

本廠紗 昨日各牌紗價如左

十六支紅團龍大包　一百零七兩
又　胭脂虎　一百零九兩五錢
又　紅龍　一百零六兩
又　雙龍　一百十三兩
又　雙虎　一百零七兩五錢
又　雲龍　一百零六兩
又　雲鶴　一百零六兩五錢
又　天官　一百零九兩
又　月季　一百零五兩
又　丹鳳　一百零五兩
又　鐵毛　一百零四兩五錢
又　日光　一百零五兩

土市 昨日中西土價如左

陳冬公　每箱三千一百九十二兩
三公　三千一百七十二兩
新公　三千一百九十六兩
三冬喇　三千三百兩
陳喇　三千二百九十四兩
新喇　三千三百四十四兩
二年赤莊　一八二雁三十一兩四錢
一年赤莊　三十一兩二錢
雲土　每百兩一百四十八兩
川土　一百四十四兩
大土川　一百四十六兩
又　火車　一百十兩
又　三星　一百零九兩
又　財神　一百零四兩

花衣 昨日新花衣市價如左

通州新花　每担念二兩
上海新花　廿一兩五錢

火油 昨日市價如左

老牌火油　每箱二兩三錢
英牌聰油　一兩九錢三分
帽牌聰油　一兩九錢三分
十字聰油　一兩八錢三分

兜安氏秘製保腎丸

凡操勞過度身體虛弱之人其腎必虧虧其腎則病生病之先顯爲背疼腰痠發現之初當以良藥補救之兜安氏秘製保腎丸乃腎病之聖藥也

常治
背脊疼痛腰穴酸楚筋絡
濕痛左癱右瘓手腕虛腫
氣血兩虧夢遺白濁沙淋
石淋子宮寒冷經水不調

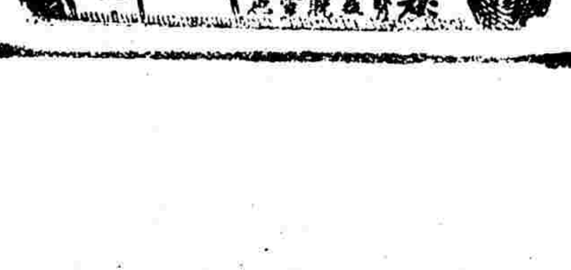

錬雲精選金剛百鍊丸

家藏驗方係半茅蓬老僧所傳名曰金剛百鍊丸無論有夢無夢觀望色貽後悔也●每小盒洋一元每料一大盒洋四元●另製第一靈驗遺精膏功效同上
能固精補髓活血健脾屢經試驗百無一失凡衛生者幸勿
七角夠丸並用功效益彰雖年深月久老
包愈若永遠絕根決無復發之理倘有
失交有精關不固夢遺滑精從此起矣明知精乃補子之依豈任常洩若不早治非但有害身體且
從此精神疲倦腰膝酸軟耳鳴目暗百病叢生甚至促及壽限雖欲設法求治若無對症方藥
上海三馬路西首小花園斜對門鼎豐里口　錬雲藥房發

T60